



Republika e Kosovës
Republika Kosova-Republic of Kosovo
Qeveria - Vlada - Government
Zyra e Kryeministrit -Ured Premijera -Office of the Prime Minister
Agjencia e Statistikave të Kosovës - Agencija za Statistike Kosova - Kosovo Agency of Statistics

Serijs 5: Socijalne Statistike

Publikacija statistike socijalne zaštite 2013



ask

AGJENCIA E STATISTIKAVE TË KOSOVËS
AGENCIJA ZA STATISTIKE KOSOVA
KOSOVO AGENCY OF STATISTICS



Republika e Kosovës
Republika Kosova-Republic of Kosovo
Qeveria - Vlada - Government
Zyra e Kryeministrit -Ured Premijera -Office of the Prime Minister
Agjencia e Statistikave të Kosovës - Agencija za Statistike Kosova - Kosovo Agency of Statistics

Serijs 5: Socijalne Statistike

Publikacija statistike socijalne zaštite 2013



Izdavač : *Agencija Statistike Kosova* (ASK)
Datum Publikacije : Mart, 2014
© Agencija Statistike Kosova
Reprodukcija je ovlašćena pošto su odobrena materijalna srestva.
Štampana od: K.G.T Priština, Kosova

Veliki deo ovih informacija je dostupan na internetu,
webstranici ASK-a <http://ask.rks-gov.net>

Predgovor

Agencija za statistiku Kosova (ASK), od 2002 je počela da objavljuje podatke o socijalnoj zaštiti na Kosovu.

U ovoj publikaciji su sažeti podaci koji se odnose na 2013 godinu.

Izvor ovih podataka je Ministarstvo rada i socijalne zaštite (MRSZ), odnosno sledeća odeljenja:

Odeljenje socijalne zaštite - koje pruža podatke o korisnicima socijalne pomoći, podatke za nezbrinutu decu, podatke o starim licima bez porodičnog staranja, podatke o osobama sa mentalnim poremećajima smeštena u Institutu u Štimlju i u domovima zajednica.

Odeljenje penzijske uprave - koje obezbeđuje podatke za osnovne penzije, penzije iz plaćanja doprinosa i penzije osoba sa invaliditetom.

Odeljenje porodica boraca i ratnih invalida (OPBRI) - koje pruža podatke o penzijama koje primaju porodice palih boraca i ratnih invalida.

Ova publikacija će poslužiti kao korisna referentna osnova za sve korisnike Statistike socijalne zaštite i kao važne informacije za poznavanje socijalnog okruženja na Kosovu.

Sve sugestije, predloge, komentare ili primedbe možete slati na e-mail adresu social@ks-gov.net koji će doprineti poboljšanju kvaliteta naših budućih izdanja.

Publikaciju su pripremili:

Mr.sc. Bashkim BELLAQA – Direktor odeljenja socijalnih statistika,

Mr.sc. Naime PLLANA – REXHEPI – Šef sektora za druge socijalne statistike,

Dizajn: Ahmet ÇAKOLLI

Mart, 2014

Izvršni direktor ASK,
g.Isa Krasniqi

S k a r ć e n i c e

ASK	-	Agencija za statistiku Kosova
MPMS	-	Ministarstvo rada i socijalne zaštite
OPBRI	-	Odeljenje porodica boraca i ratnih invalida
SHPMPF	-	Domovi ostarelih i bez porodi nog staranja
PPAK	-	Penzije soba sa invaliditetom
ISSH	-	Specijalna ustanova u Štimlju

S a d r Ź a j

	Strana
Objašnjenja za korisnike	5
Tabela 1. Osnovne penzije prema mesecima i regionima	9
Tabela 2. Osnovne penzije prema nacionalnosti i polu i ukupno uplate	10
Tabela 3. Osnovne penzije u 2012 / 2013.godini	11
Tabela 4. Penzije na osnovu plaćanja doprinosa po mesecima i regionima.....	12
Tabela 5. Penzije na osnovu plaćanja doprinosa prema nacionalnosti i polu, ukupno uplate.....	13
Tabela 6. Penzije na osnovu plaćanja doprinosa u 2012 / 2013.godini.....	15
Tabela 7. Penzije osoba sa ograničenim sposobnostima, po regionima	16
Tabela 8. Penzije osoba sa ograničenim sposobnostima po polu i nacionalnosti.....	17
Tabela 10. Šema porodica boraca i ratnih invalida prema mesecima i regionima	19
Tabela 11. Šema porodica boraca i ratnih invalida prema starosti	20
Tabela 12. Šema porodica boraca i ratnih invalida prema kategorijama	20
Tabela 13. Šema porodica boraca i ratnih invalida prema nacionalnosti.....	21
Tabela 14. Šema porodica boraca i ratnih invalida prema polu i ukupno uplate.....	21
Tabela 15. Šema porodica boraca i ratnih invalida prema 2012 / 2013.....	22
Tabela 16. Domovi za ostarele bez porodnog staranja prema nacionalnosti.....	23
Tabela 17. Domovi za ostarele i bez porodnog staranja prema polu	24
Tabela 18. Domovi za ostarele i bez porodnog staranja prema god. 2012 / 2013	25
Tabela 19. Osobe smeštene u Institutu u Štimlju i u domovima zajednica prema nacionalnosti	26
Tabela 20. Osobe smeštene u Ustanovi u Štimlju i u domovima zajednica, po polu	27
Tabela 21. Osobe smeštene u ustanovi u Štimlju i u domovima zajednica u 2012 / 2013.god.	28
Tabela 22. Napuštena deca prema regionima	29
Tabela 23. Napuštena deca u 2012 / 2013.god.	30
Tabela 24. Porodice korisnice socijalne pomoći i po regionima	31
Tabela 25. Članovi porodica korisnici socijalne pomoći i prema regionima.....	32
Tabela 26. Porodice i članovi porodica koji su primili socijalnu pomoć po regionima i ukupno uplate	33
Tabela 27. Porodice korisnice socijalne pomoći i prema nacionalnosti.....	37
Tabela 28. Porodice korisnice socijalne pomoći u 2012 / 2013.god.	38
Tabela 29. Godišnji izdaci za uplatu prema šemi socijalne pomoći u 2012/2013.godini.....	39

Objašnjenja za korisnike

Osnovne penzije i penzije na osnovu plaćanja doprinosa¹

Osnovna penzija – podrazumeva penziju koju Penzijska uprava plaća svim građanima sa stalnim prebivalištem na Kosovu koji su dostigli starosne godine za penzionisanje. Mesečna isplata za ovu kategoriju iznosi 60 €.

Penzija na osnovu individualne štednje - podrazumeva penziju koju se plaćati Fond penzionih štednji svim licima koji su dostigli starost za penzionisanje i koji ispunjavaju uslove shodno Zakonu br. 04/L-101 u vezi sa penzijskim štednjama.

Ova kategorija prima mesečni iznos od 112 €.

Penzije osoba sa ograničenim sposobnostima²

Invalidska penzija – podrazumeva penziju koju plaća Ministarstvo rada i socijalne pomoći da obezbedi finansijsku podršku punoletnim licima sa stalnim prebivalištem na Kosovu i koji su potpuno i trajno fizički ometeni i ne mogu da rade bilo kakav posao.

Osoba se smatra trajno i potpuno fizički ili psihički ometena ako on/ona ima više od 18 godina ili manje od 65 godina i ima lekarsku dijagnozu fizičkog ili duševnog ometenja, ima bolest ili invaliditet koji ga čini nesposobnim za bilo koji rad i za koje Ministarstvo ocenjuje i odlučuje da on/ona ispunjava kriterijume propisane ovim zakonom. Zdravstveno stanje, bolest ili ograničena sposobnost mora pokazati da je osoba potpuno nesposobna za obavljanje bilo kog posla uz nadoknadu, u vreme podnošenja zahteva i u budućnosti. Početak pogoršanja zdravstvenog stanja, bolesti ili invaliditeta ne može biti kraći od jedne godine pre dana podnošenja kompletnog zahteva u Ministarstvo.

Mesečni iznos ove penzije je 60€.

Porodice palih boraca i ratnih invalida³

Ratni invalid OVK-a je u članik OVK-a, čije je telo oštećeno preko 20% usled rane, povrede ili bolesti koju je pretrpeo u ratu, ili kao internirani (u zatvoru) u zatvorima ili kampovima neprijatelja i strani državljanin kao veteran OVK-a, od 1997- 1999.godine.

U cilju ostvarivanja prava i beneficija, u skladu sa stepenom invaliditeta i utvrđenog procenta telesnog oštećenja, invalidi OVK-a se dele na osam grupa, u zavisnosti od stepena invaliditeta stopa plaćanja varira kao što je navedeno u nastavku:

Invalidi telesno oštećeni	od 81% - 100%	358,50€
Invalidi telesno oštećeni	od 71 – 80 %	330,00€
Invalidi telesno oštećeni	od 61- 70 %	315,00€
Invalidi telesno oštećeni	od 51 – 60 %	300,00€
Invalidi telesno oštećeni	od 41 – 50 %	285,00€
Invalidi telesno oštećeni	od 31 – 40 %	255,00€
Invalidi telesno oštećeni	od 20 – 30 %	180,00€

Invalidi sa 10% do 19% telesne povrede –nemaju pravo na invalidsku penziju.

¹ Definicija za penzije i penzije na osnovu plaćanja doprinosa preuzeta je iz Zakona br.04/L-101

² Definicija za penzije osoba sa invaliditetom preuzeta je iz Zakona br.2003/23

³ Definicija za rate invalide i porodice boraca preuzeta je iz zakona br. 04/L-054

Invalidi sa starateljima (Invalid OVK-a sa stepenom invaliditeta preko 80% ima pravu na dodatak za pomoć i starateljstvo drugog lica)

Staratelj za invalida sa telesnom povredom preko 80% 180€

Porodice boraca

Porodica koja je dala jednog borca: 358,50€
 Porodica koja je dala dva boraca: 428,70€
 Porodica koja je dala tri boraca: 463,80€
 Porodica koja je dala četiri boraca: 498,90€
 Porodica koja je dala više od četiri boraca: 534,00€

Porodice nestalih OVK –a

Porodica sa jednim nestalim OVK-a 358,00€
 Porodica sa dva nestala OVK-a 428,70€
 Porodica sa tri nestala OVK-a 463,80€
 Porodica sa četiri nestala OVK-a 498,90€
 Porodica sa više od četiri nestalih OVK-a 534,00€

Porodice ratnih Invalida posle smrti invalida

(Invalidna penzija koju prima porodica nakon smrti invalida)

Invalidi telesno oštećeni od 80 % 286,80€
 Invalidi telesno oštećeni 71 – 80% 264,00€
 Invalidi telesno oštećeni 61 – 70 % 252,00€
 Invalidi telesno oštećeni 51 – 60 % 240,00€
 Invalidi telesno oštećeni 41 - 50 % 228,00€
 Invalidi telesno oštećeni 31 – 40 % 204,00€
 Invalidi telesno oštećeni 20 – 30 % 144,00€

Porodice žrtava civila

Porodica žrtava civila 135,00€

Porodica nestalog civila 135,00€

Ratni civilni invalidi

Invalidi telesno oštećeni preko 80 % 122,00€
 Invalidi telesno oštećeni 61 – 80% 109,00€
 Invalidi telesno oštećeni 40 – 60 % 96,00€

Ratni civilni invalid sa starateljem

Starateljstvo za civilnog invalida sa telesnim oštećenjima preko 80 % 40,10€

Porodice civilnih invalida posle smrti

Invalidi telesno oštećeni preko 80 % 98,60€
 Invalidi telesno oštećeni 61 – 80% 88,20€
 Invalidi telesno oštećeni 40 – 60 % 77,80€

Invalidi (Ratni civilni invalidi) sa starateljem – Starateljstvo za Invalide sa telesnim, oštećenjima preko 80 %.

Prose na isplata ratnih invalida je 192,6 € (prosek je uzet za mesec decembar 2013).

Napuštena deca⁴

Napušteno dete je bilo koje dete starosti ispod 18 godina, koje je napušteno od roditelja koji iz različitih razloga ne ispunjavaju, ili nisu u mogućnosti da ispunjavaju i obavljaju obaveze, odgovornosti i roditeljska prava.

Oblici zaštite za ovu kategoriju dece su: starateljstvo, porodno sjedinjenje (sa biološkim roditeljem/roditeljima) smeštena u porodicama, privremeni smeštaj u instituciji i usvajanje.

Dom ostarelih i bez porodične brige – koji se nalazi u Prištini, Srbici i urakovcu gde su smešteni ostareli koji su bez porodične brige.

Ustanova za osobe sa posebnim potrebama u Štimlju i domovi zajednica – U ovoj ustanovi i u 7 domova u štimlju, Gračanici, Uroševcu, Vučitrnu, Kamenici i Dečanima su lica sa posebnim potrebama, tj. sa mentalnim problemima. kao i domu za decu sa smetnjama u mentalnom razvoju, koji se nalazi u Štimlju.

Šema socijalne pomoći⁵

Šema socijalne pomoći pruža privremenu novčanu pomoć porodicama koje su siromašne i koje su odabrane u skladu sa kriterijumima predviđenih zakonom i na temelju odvojenih sredstava za tu namenu iz budžeta Kosova.

Da bi ostvarili pravo na socijalnu pomoć, svi članovi porodice treba da su državljani Republike Kosova i da ispune uslove da spadaju u jednu od kategorija definisanih zakonom. U izuzetnim slučajevima, korisnici socijalne pomoći mogu da budu i strani državljani kojima je dozvoljen boravak na Kosovu, lica koja traže azil, izbeglice i lica koja uživaju privremenu i dopunsku zaštitu.

Pravo na socijalnu pomoć u prvu kategoriju ostvaruje porodica u kojoj su svi članovi zavisni prema definiciji datoj dole za zavisnu osobu, i niko od njih nije zaposlen.

Zavisna osoba – definiše se kao pojedinac koji pripada jednoj od sledećih grupa: osobe starije od osamnaest (18) godina i koji su ozbiljno fizički ometeni i sa trajnim invaliditetom koji ih čini nesposobnim za rad uz nadoknadu, lica sa šezdeset i pet (65) godina ili stariji, stalni staratelji lica trajno fizički ometeni ili lica kojima je potrebna stalna nega i pomoć, ili dete mlađe od 5 godina, lica do 14 godina, osobe starosti od 15 do 18 godina koji su u redovnom srednjem obrazovanju, samohrani roditelji sa najmanje jednim detetom mlađim od 15 godina.

Pravo na socijalnu pomoć u drugu kategoriju ostvaruju porodice sa jednim radno sposobnim članom (koji mora biti na evidenciji nezaposlenih u Zavodu za zapošljavanje) i sa najmanje jednim detetom mlađim od (5) godina ili koje se stalno brinu o siroćetu mlađim od petnaest (15) godina.

Porodice koje se smatraju socijalnim slučajevima prema prvoj i drugoj kategoriji moraju podneti pisani zahtev odgovarajućem socijalnom organu tražeći socijalnu pomoć – centru za socijalni rad u opštini.

⁴ Definicija o napuštenoj deci preuzeta je iz Zakona o braku i porodičnim odnosima, "Službeni list" Kosova br. 10/84

⁵ Definicija o šemi socijalne pomoći preuzeta je iz zakona br.04/L-096

Porodica izabrana za šemu socijalne pomoći, za svako dete starosti od (0) do osamnaest (18) godina, ostvaruje novu godišnju korist od 5 evra u obliku dodatka za decu sa ciljem promovisanja obrazovanja i poboljšanja zdravlja.

Porodica koja ostvaruje pravo na socijalnu pomoć u prvu kategoriju može dobiti socijalnu pomoć za dvanaest (12) meseci.

Porodica koja ostvaruje pravo na socijalnu pomoć u drugu kategoriju može dobiti socijalnu pomoć za šest (6) meseci.

Nakon isteka perioda od jedne (1) godine, odnosno šest (6) meseci, porodica mora podneti novi zahtev za nastavak prava na socijalnu pomoć.

Mesečni iznos socijalne pomoći određuje se prema broju članova porodice i troškova potrošačke korpe, koji je regulisan podzakonskim aktom donešenim u Ministarstvu. Visina vrednosti beneficija po porodici regulisano je propisima, kojom prilikom Ministarstvo za finansije u saradnji sa MRSZ donosi odluku o visini mesečnog iznosa uplate po porodici. Mesečni iznos pomoći harmonizovan je indeksom potrošačkih cena korpe (za hranu) koju objavljuje ASK.

Porodica sa (1) članom	40 €
Porodica sa dva (2) člana	55 €
Porodica sa tri (3) člana	60 €
Porodica sa četiri (4) člana	65 €
Porodica sa pet (5) članova	70 €
Porodica sa šest (6) članova	75 €
Porodica sa sedam (7) članova	80 €

Tabela 1. Osnovne penzije prema mesecima i regionima

Meseci	Region							
	Đakovica	Gnjilane	Mitrovica	Peć	Prizren	Priština	Uroševac	Ukupno
Januar	11,854	16,192	18,347	11,898	19,127	24,535	11,109	113,062
Februar	11,843	16,114	18,744	12,012	19,165	25,059	11,205	114,142
Mart	11,700	16,090	18,591	11,881	19,218	24,985	11,053	113,518
April	11,684	16,114	18,739	11,815	19,259	24,721	11,173	113,505
Maj	11,657	16,306	18,867	11,991	19,112	24,728	11,314	113,975
Jun	11,648	16,353	18,488	11,930	18,969	24,587	11,206	113,181
Jul	11,998	16,513	19,064	12,274	19,537	25,280	11,351	116,017
Avgust	11,998	16,513	19,064	12,274	19,537	25,280	11,351	116,017
Septembar	11,913	16,384	19,395	12,403	19,591	25,359	11,170	116,215
Oktobar	12,085	16,321	19,429	12,194	19,599	25,351	11,377	116,356
Novembar	12,008	16,362	19,810	12,149	19,633	25,111	11,443	116,516
Decembar	12,102	16,521	19,834	12,301	19,660	25,221	11,403	117,042

Broj osoba koje su korisnici osnovne penzije prema stanju u mesecu decembru je 117.042.

Grafikon 1. Osnovne penzije izraženo u procentima



Tabela 2. Osnovne penzije prema nacionalnosti i polu i ukupno uplate

Meseci	Albanci	Ostali ⁶	Ženski p.	Muški p.	Uplata u€
Januar	87,811	25,251	74,109	38,953	7,039,845.00
Februar	88,641	25,501	74,945	39,197	7,158,245.00
Mart	87,996	25,522	74,456	39,062	7,056,760.00
April	87,661	25,844	74,353	39,152	7,164,795.00
Maj	88,132	25,843	74,590	39,385	7,214,970.00
Jun	87,751	25,430	74,060	39,121	7,145,800.00
Jul	89,869	26,148	75,780	40,237	7,514,040.00
Avgust	89,633	26,384	75,780	40,237	7,345,260.00
Septembar	89,463	26,752	75,815	40,400	7,405,020.00
Oktober	89,527	26,829	76,022	40,334	7,420,935.00
Novembar	89,449	27,067	76,123	40,393	7,452,240.00
Decembar	89,678	27,364	76,417	40,625	7,422,180.00

76.6 % korisnika osnovne penzije pripadaju albanskoj nacionalnosti.

Grafikon 2. Osnovne penzije prema nacionalnosti

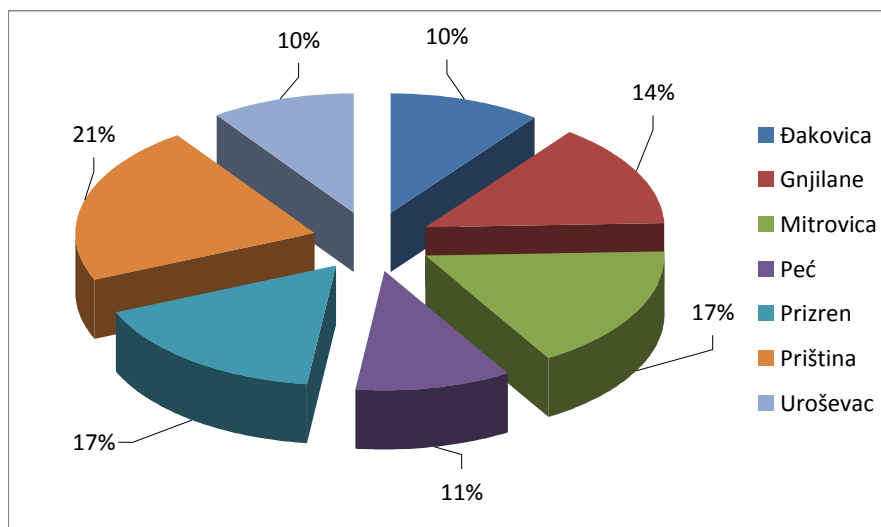
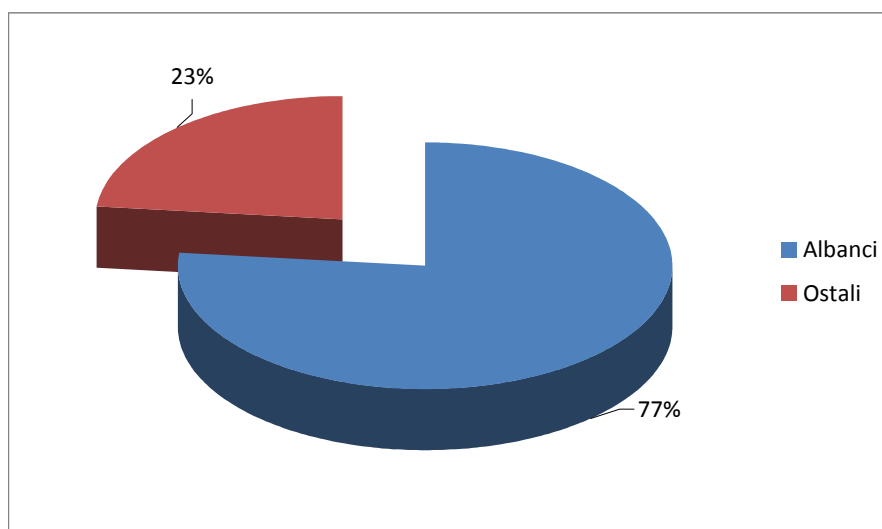

⁶ U ostali su uključeni srbi i ostale nealbanske nacionalnosti koji žive na Kosovu i korisnici su osnovnih penzija

Tabela 3. Osnovne penzije u 2012 / 2013.godini

Meseci	Godine	
	2012	2013
Januar	107,701	113,062
Februar	105,879	114,142
Mart	105,854	113,518
April	105,656	113,505
Maj	107,328	113,975
Jun	108,187	113,181
Jul	109,808	116,017
Avgust	110,804	116,017
Septembar	107,990	116,215
Oktoabar	111,187	116,536
Novembar	111,053	116,516
Decembar	113,043	117,042

Broj osoba koje su korisnici osnovne penzije prema stanju u decembru mesecu 2013 je povećan za 3.999 odnosno 3.5 %.

Grafikon 3. Osnovne penzije u 2012 / 2013god.



Tabela 4. Penzije na osnovu plaćanja doprinosa po mesecima i regionima

Meseci	R e g i o n							Ukupno
	Đakovica	Gnjilane	Mitrovica	Peć	Prizren	Priština	Uroševac	
Januar	3,988	2,539	5,637	3,674	5,430	10,659	2,775	34,702
Februar	4,024	2,554	5,646	3,718	5,491	10,820	2,787	35,040
Mart	4,003	2,545	5,623	3,694	5,507	10,797	2,785	34,954
April	4,023	2,581	5,652	3,727	5,529	10,815	2,867	35,194
Maj	4,005	2,606	5,705	3,726	5,485	10,768	2,855	35,150
Jun	3,949	2,578	5,682	3,726	5,450	10,630	2,851	34,866
Jul	4,057	2,657	5,705	3,775	5,602	11,015	2,887	35,698
Avgust	4,064	2,612	5,765	3,817	5,616	11,010	2,889	35,773
Septembar	4,091	2,620	5,789	3,827	5,625	11,017	2,870	35,839
Oktobar	4,118	2,616	5,810	3,768	5,612	10,999	2,900	35,823
Novembar	4,116	2,664	5,855	3,760	5,631	10,881	2,922	35,829
Decembar	4,149	2,688	5,787	3,791	5,700	10,982	2,918	36,015

Broj osoba korisnika penzija na osnovu plaćanja doprinosa prema stanju u decembru mesecu je 36.015.

Grafikon 4. Penzije na osnovu plaćanja doprinosa izraženo u procentima

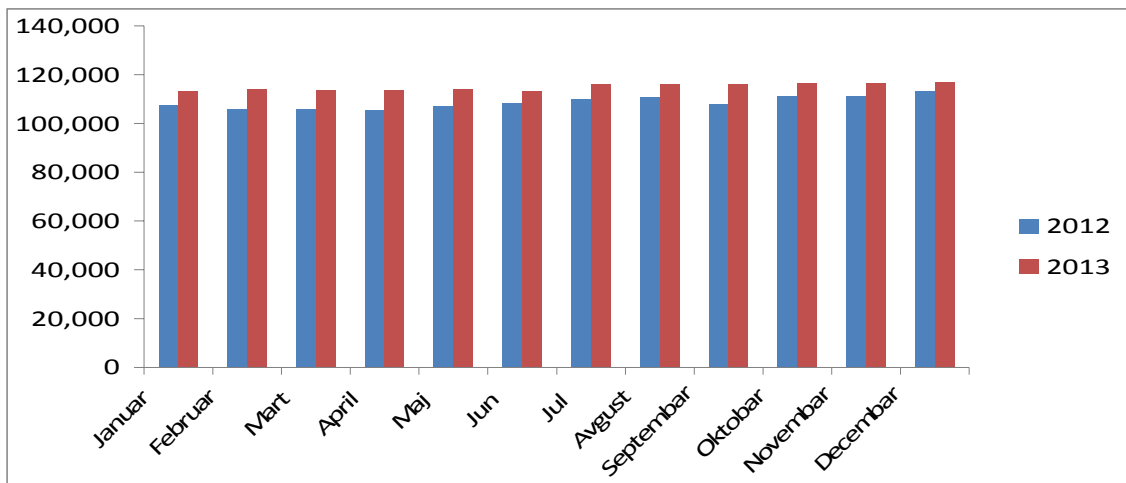

Tabela 5. Penzije na osnovu plaćanja doprinosa prema nacionalnosti i polu, ukupno uplate

Meseci	Albanci	Ostali ⁷	Ženski p.	Muški p.	Uplata u €
Januar	33,862	840	3,611	31,091	3,985,409.00
Februar	34,206	834	3,655	31,385	4,054,359.00
Mart	34,124	830	3,662	31,292	4,016,507.00
April	34,358	836	3,709	31,486	4,080,377.00
Maj	34,330	820	3,732	31,418	4,066,800.00
Jun	34,054	812	3,711	31,155	4,034,305.00
Jul	34,861	837	3,830	31,868	4,235,891.00
Avgust	34,932	841	3,845	31,928	4,155,092.00
Septembar	34,999	840	3,871	31,968	4,178,841.00
Oktobar	35,006	817	3,897	31,926	4,187,872.00
Novembar	35,010	819	3,915	31,914	4,201,608.00
Decembar	35,193	822	3,972	32,043	4,215,588.00

Od ukupno 36.015, 97.7% pripadaju albanskoj nacionalnosti.

Grafikon 5. Penzije na osnovu plaćanja doprinosa prema nacionalnosti izraženo u procentima

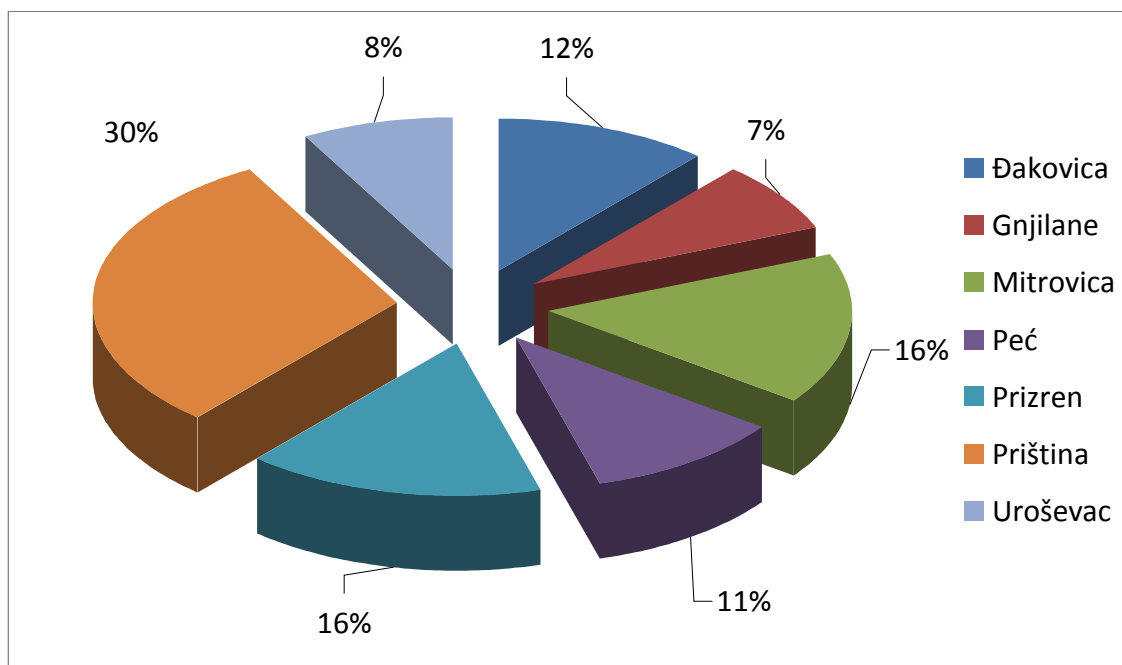
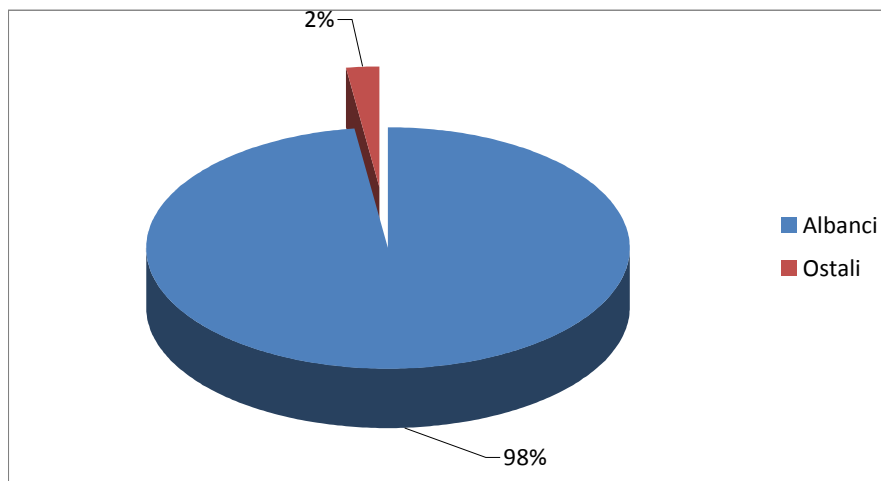

⁷ U ostali su uključeni srbi i ostale nealbanske nacionalnosti koji žive na Kosovu i korisnici su penzija na osnovu plaćanja doprinosa.

Grafikon 6. Penzije na osnovu plaćanja doprinosa prema polu, u procentima



Tabela 6. Penzije na osnovu plaćanja doprinosa u 2012 / 2013.godini

Meseci	Godine	
	2012	2013
Januar	32,624	34,702
Februar	32,380	35,040
Mart	32,594	34,954
April	32,737	35,194
Maj	33,200	35,150
Jun	33,369	34,866
Jul	33,763	35,698
Avgust	33,851	35,773
Septembar	33,407	35,839
Oktoobar	33,345	35,823
Novembar	33,988	35,829
Decembar	34,722	36,015

Broj osoba korisnika penzija na osnovu plaćanja doprinosa prema stanju u decembru mesecu 2013. je povećan za 1.293 odnosno 3.7%.

Grafikon 7. Broj penzija na osnovu plaćanja doprinosa u 2012 / 2013.godini

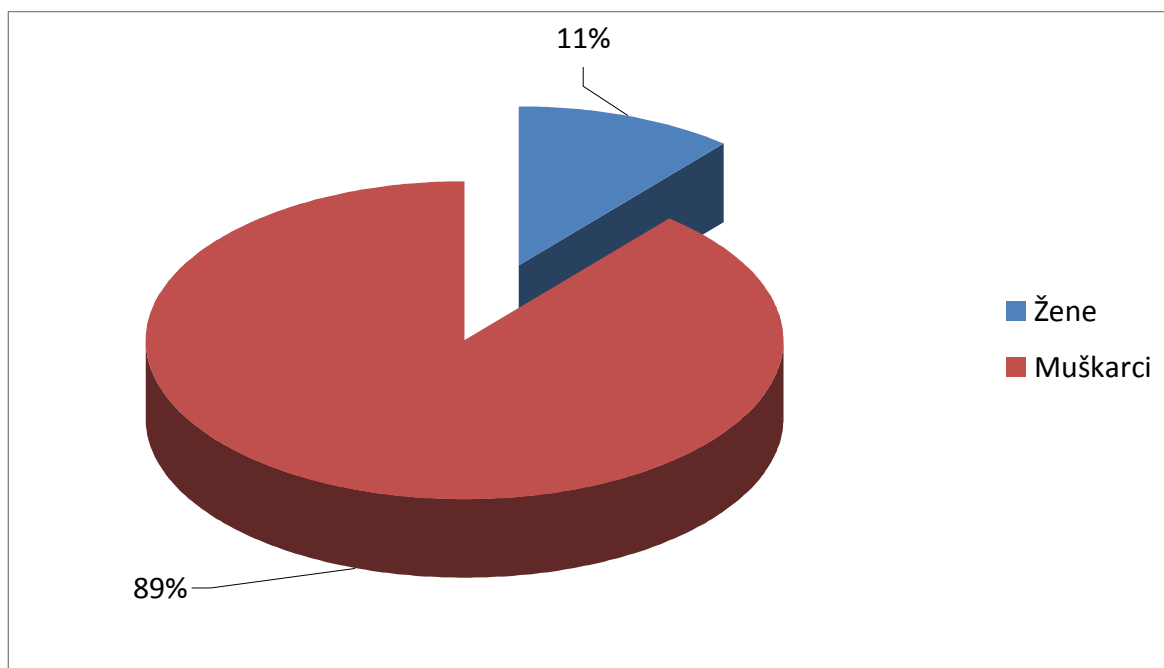

Tabela 7. Penzije osoba sa ograničenim sposobnostima, po regionima

Meseci	R e g i o n							Ukupno
	Đakovica	Gnjilane	Mitrovica	Peć	Prizren	Priština	Uroševac	
Januar	2,181	2,117	2,755	1,777	3,060	4,808	1,678	18,376
Februar	2,088	1,993	2,609	1,669	2,980	4,589	1,563	17,491
Mart	2,086	2,036	2,608	1,661	2,963	4,565	1,538	17,457
April	2,134	2,046	2,722	1,696	2,972	4,609	1,611	17,790
Maj	2,175	2,032	2,744	1,700	3,019	4,624	1,678	17,972
Jun	2,229	2,057	2,767	1,766	3,068	4,696	1,722	18,305
Jul	2,231	2,046	2,722	1,751	3,075	4,643	1,708	18,176
Avgust	2,232	2,086	2,777	1,774	3,086	4,661	1,720	18,336
Septembar	2,255	2,064	2,793	1,784	3,131	4,710	1,699	18,436
Oktobar	2,249	2,060	2,829	1,785	3,188	4,759	1,729	18,599
Novembar	2,269	2,044	2,931	1,830	3,252	4,855	1,710	18,891
Decembar	1,312	1,184	2,141	1,282	1,973	3,250	1,098	12,240

Broj osoba korisnika penzija za osobe sa ograničenim sposobnostima prema stanju u decembru mesecu je 12.240⁸.

Grafikon 8. Penzije osoba sa ograničenim sposobnostima izraženo u procentima

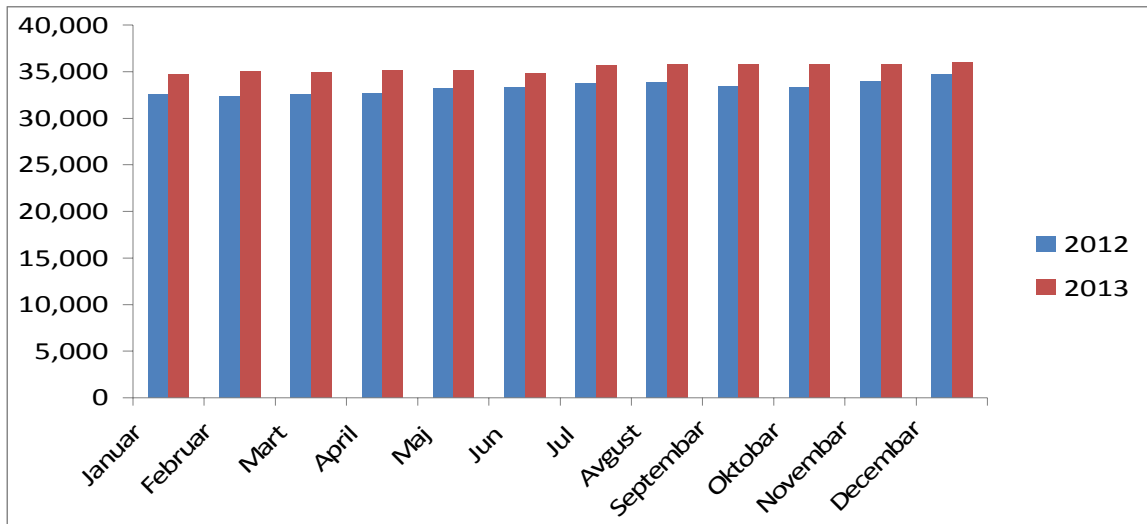
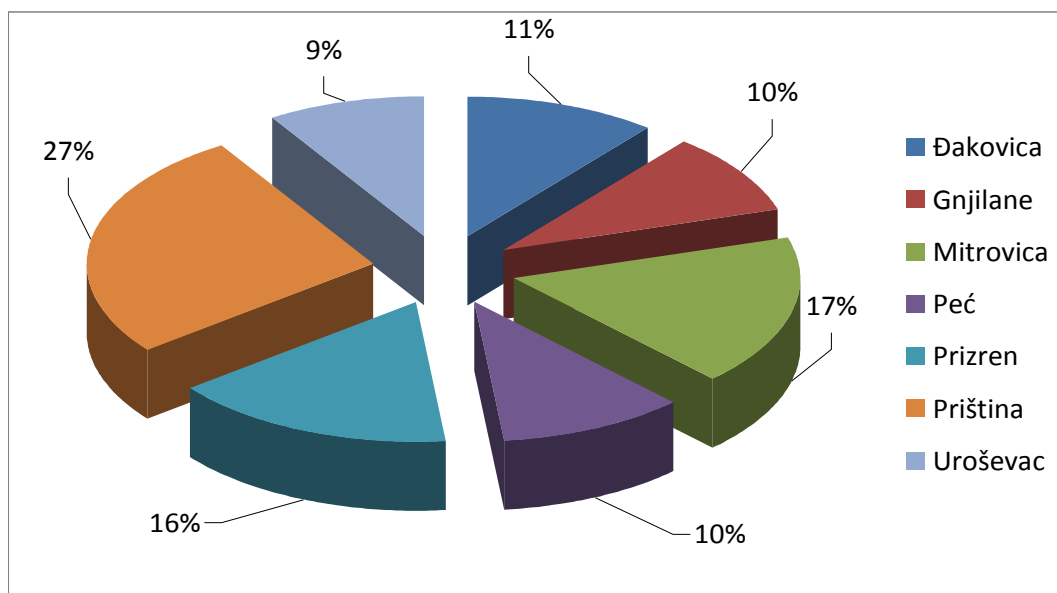

⁸ Broj penzija osoba sa ograničenim sposobnostima u mesecu decembru je manji za 6.651 zato što u toku je ponovno ocenjivanje korisnika ove penzije i nakon razmatranja lekarske komisije o tome se da ovaj broj bude veći.

Tabela 8. Penzije osoba sa ograničenim sposobnostima po polu i nacionalnosti

Meseci	Albanci	Ostali ⁹	Ženski p.	Muški p.	Uplata u €
Januar	17,750	626	8,723	9,653	1,170,345.00
Februar	16,910	581	8,314	9,177	1,143,610.00
Mart	16,902	555	8,280	9,177	1,136,650.00
April	17,205	585	8,451	9,339	1,219,685.00
Maj	16,111	1,861	8,559	9,413	1,205,650.00
Jun	16,433	1,872	8,698	9,607	1,170,545.00
Jul	16,352	1,824	8,625	9,551	1,245,100.00
Avgust	16,490	1,846	8,705	9,631	1,239,875.00
Septembar	16,597	1,839	8,747	9,689	1,268,625.00
Oktoabar	16,860	1,739	8,804	9,795	1,261,955.00
Novembar	17,130	1,761	8,960	9,931	1,304,330.00
Decembar	11,043	1,197	5,976	6,264	906,070.00

Prema stanju u decembru mesecu od ukupno 12.240 osoba korisnika POOS, 90.2% pripadaju albanskoj nacionalnosti.

Grafikon 9. Penzije osoba sa ograničenim sposobnostima prema nacionalnosti izraženo u procentima

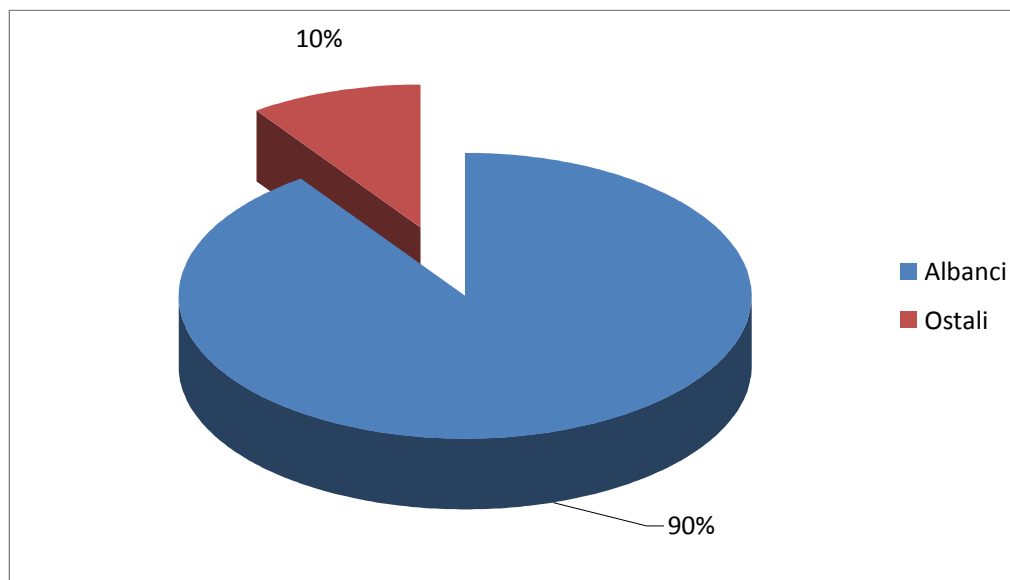

⁹ U ostali su uključeni srbi i ostale nealbanske nacionalnosti koji žive na Kosovu i korisnici su invalidskih penzija.

Tabela 9. Penzije osoba sa ograničenim sposobnostima u 2012 / 2013.godini

M e s e c i	Godine	
	2012	2013
Januar	17,384	18,376
Februar	17,262	17,491
Mart	17,269	17,457
April	17,288	17,790
Maj	17,477	17,972
Jun	17,414	18,305
Jul	17,570	18,176
Avgust	17,501	18,336
Septembar	17,605	18,436
Oktobar	18,027	18,599
Novembar	18,427	18,891
Decembar	17,531	12,240

Grafikon 10. Broj penzija osoba sa ograničenim sposobnostima u 2012 / 2013.godini



Tabela 10. Šema porodica boraca i ratnih invalida prema mesecima i regionima

M e s e c i	R e g i o n							Ukupno
	Đakovica	Gnjilane	Mitrovica	Peć	Prizren	Priština	Uroševac	
Januar	2,475	283	2,636	1,530	1,735	3,805	785	13,249
Februar	2,321	267	2,521	1,463	1,566	3,596	742	12,476
Mart	2,421	280	2,595	1,511	1,669	3,759	785	13,020
April	2,443	281	2,610	1,517	1,706	3,787	789	13,133
Maj	2,447	284	2,617	1,516	1,722	3,791	790	13,167
Jun	2,448	284	2,614	1,517	1,722	3,796	791	13,172
Jul	2,138	259	2,469	1,362	1,468	3,520	722	11,938
Avgust	2,375	279	2,563	1,491	1,665	3,743	784	12,900
Septembar	2,401	283	2,593	1,510	1,665	3,789	793	13,034
Oktobar	2,447	286	2,598	1,518	1,724	3,808	792	13,173
Novembar	2,451	285	2,597	1,518	1,726	3,814	792	13,183
Decembar	2,456	285	2,595	1,522	1,730	3,816	792	13,196

Broj osoba korisnika u šemi za porodice boraca i ratne invalide prema stanju u decembru mesecu je 13.196.

Grafikon 11. Šema porodica boraca i ratnih invalida prema regionima izraženo u procentima

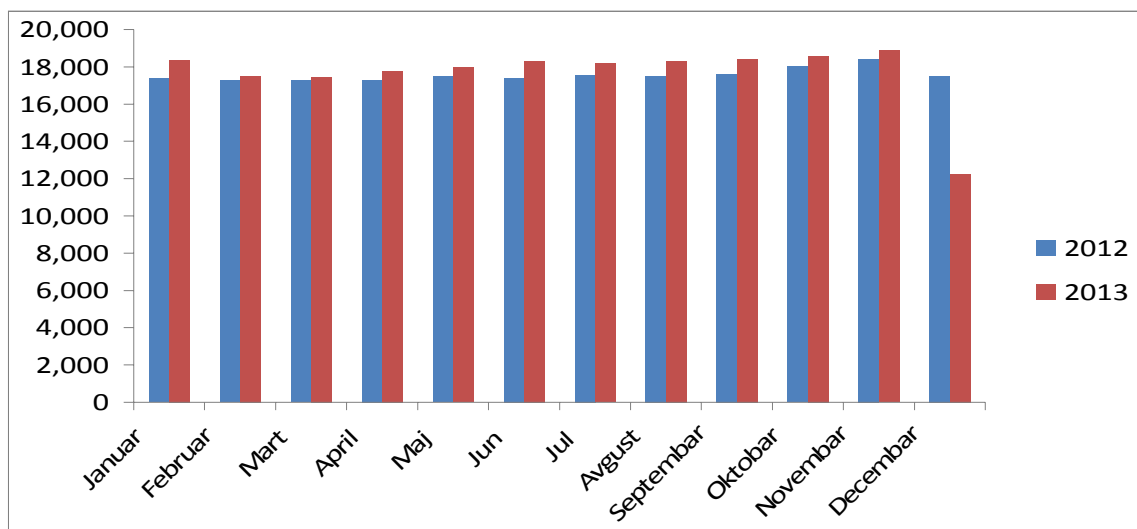

Tabela 11. Šema porodica boraca i ratnih invalida prema starosti

Meseci	Starost							Ukupno
	< 18	18 -25	26 - 35	36 - 45	46 - 55	56 - 65	65>	
Januar	41	251	1,146	3,109	3,161	2,675	2,866	13,249
Februar	38	238	1,070	2,958	2,986	2,535	2,651	12,476
Mart	41	257	1,123	3,073	3,115	2,639	2,772	13,020
April	41	259	1,134	3,092	3,142	2,664	2,800	13,132
Maj	41	267	1,139	3,098	3,153	2,671	2,797	13,166
Jun	41	269	1,139	3,098	3,153	2,673	2,799	13,172
Jul	41	233	1,019	2,852	2,884	2,447	2,462	11,938
Avgust	41	259	1,114	3,049	3,094	2,633	2,710	12,900
Septembar	41	268	1,131	3,081	3,119	2,651	2,743	13,034
Oktobar	41	279	1,141	3,108	3,153	2,678	2,773	13,173
Novembar	32	247	966	3,007	3,177	2,749	3,005	13,183
Decembar	32	250	969	3,011	3,179	2,749	3,006	13,196

Tabela12. Šema porodica boraca i ratnih invalida prema kategorijama

Kategorija	Svega
Invalidi rata	3,488
Porodice nestalih civila	321
Staratelji civilnih invalida	36
Ratni invalidi civili	2,137
Porodice žrtava civila	4,915
Porodice boraca OVK-a	2,020
Staratelji za ratne invalide	76
Porodice nestalih OVK-a	20
Porodice ratnih invalida nakon smrti	106
Porodice civilnih invalida nakon smrti	77
Ukupno	13,196

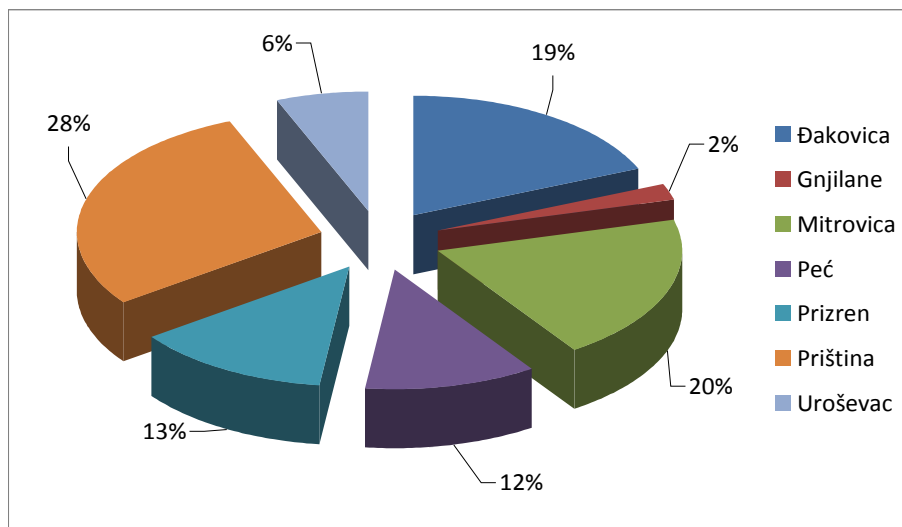
Tabela 13. Šema porodica boraca i ratnih invalida prema nacionalnosti

Meseci	Albanci		Ostali ¹⁰		Ukupno
	F	M	F	M	
Januar	6,837	6,366	35	11	13,249
Februar	6,421	6,012	33	10	12,476
Mart	6,694	6,273	40	13	13,020
April	6,757	6,323	40	13	13,133
Maj	6,776	6,337	41	13	13,167
Jun	6,782	6,336	41	13	13,172
Jul	6,126	5,762	38	12	11,938
Avgust	6,634	6,212	41	13	12,900
Septembar	6,708	6,271	42	13	13,034
Oktoibar	6,794	6324	42	13	13,173
Novembar	6,801	6327	42	13	13,183
Decembar	6,806	6335	42	13	13,196

Prema stanju u decmbru , od ukupno 13.196 osoba koje su korisnici iz šeme porodica boraca i ratnih invalida, 13.141 odnosno 99.5% su albanske nacionalnosti..

Tabela 14. Šema porodica boraca i ratnih invalida prema po polu i ukupno uplate

M e s e c i	Ž	M	Ukupno	Ukupno uplate u €
Januar	6,872	6,377	13,249	2,560,591.00
Februar	6,454	6,022	12,476	2,413,510.00
Mart	6,734	6,286	13,020	2,597,478.00
April	6,797	6,336	13,133	2,559,367.00
Maj	6,817	6,350	13,167	2,544,877.00
Jun	6,823	6,349	13,172	2,529,607.00
Jul	6,164	5,774	11,938	2,336,981.00
Avgust	6,675	6,225	12,900	2,664,181.00
Septembar	6,750	6,284	13,034	2,547,938.00
Oktoibar	6,836	6,337	13,173	2,600,697.70
Novembar	6,843	6,340	13,183	2,536,088.00
Decembar	6,848	6,348	13,196	2,541,729.00

¹⁰ U ostali su uključeni srbi i ostale nealbanske nacionalnosti koji žive na Kosovu i korisnici su novanih primanja iz šeme porodica boraca i ratnih invalida

Tabela 15. Šema porodica boraca i ratnih invalida prema 2012 / 2013

Meseci	Godine	
	2012	2013
Januar	13,138	13,249
Februar	11,309	12,476
Mart	12,873	13,020
April	13,001	13,132
Maj	13,201	13,166
Jun	13,223	13,171
Jul	11,349	11,938
Avgust	12,822	12,900
Septembar	13,113	13,034
Oktoibar	13,163	13,173
Novembar	13,171	13,183
Decembar	13,232	13,196

Prema stanju u decmbru broj osoba korisnici nov .primanja iz šeme porodica boraca I ratnih invalida je manji za 36 osoba¹¹ odnosno 0.2%.

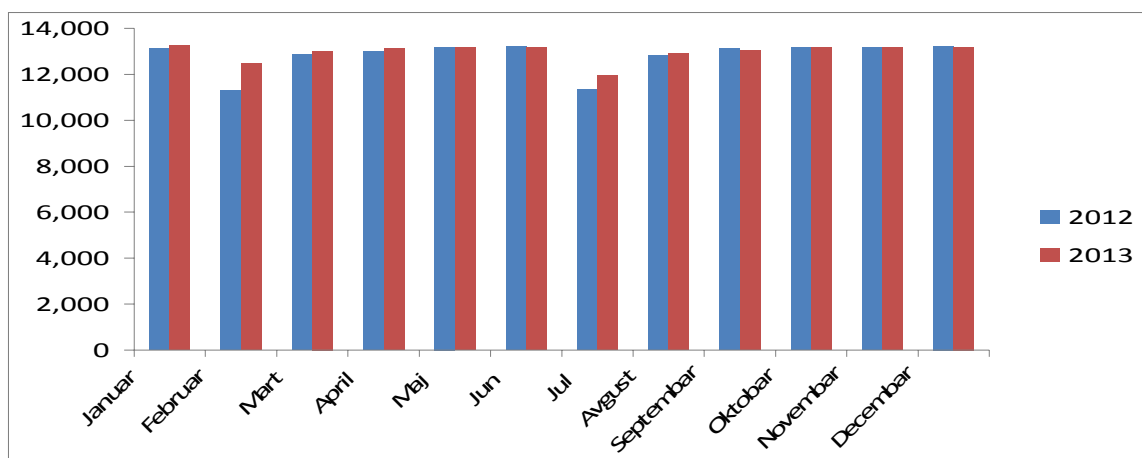
Grafikon 12. Broj porodica boraca i ratnih invalida 2012 / 2013

¹¹ Broj lica koji su korisnici ove penzije varira, jer je predviđeno da na svakih šest mjeseci ljudi korisnici treba da se prijave nadležnoj službi u cilju nastavka plaćanja, inače oni će biti isključeni sa liste i ponovo će biti aktivirani kada se oni prijave.

Tabela 16. Domovi za ostarele bez porodičnog staranja prema nacionalnosti

Meseci	Albanci	Srbi	Ostali ¹²	Ukupno
Januar	107	11	12	130
Februar	106	12	12	130
Mart	106	12	13	131
April	104	12	13	129
Maj	104	12	13	129
Jun	102	12	13	127
Jul	101	11	13	125
Avgust	99	11	13	123
Septembar	98	11	13	122
Oktobar	97	11	13	121
Novembar	98	11	13	122
Decembar	99	11	13	123

Od ukupnog broja ostarelih i bez porodičnog staranja njih 93 su smešteni u SD u Prištini, 14 u SD Srbici i 18 u SD u Gurakocu.

Grafikon 13. Nacionalna struktura u procentima

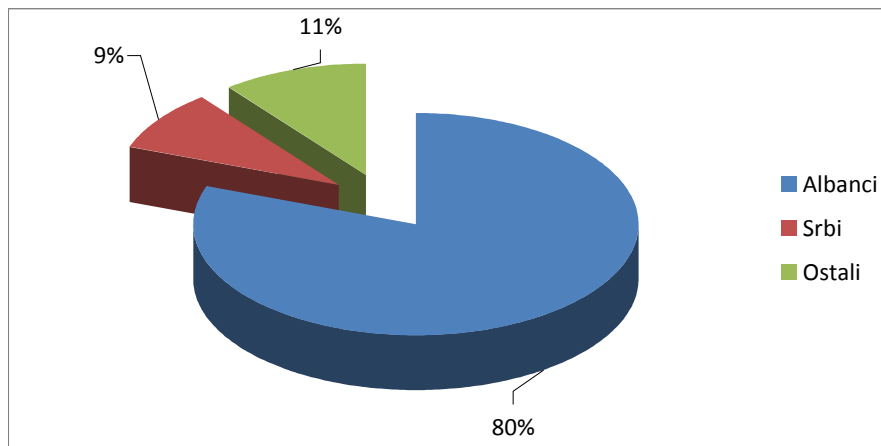

¹² U ostali spadaju osobe smeštene u domove za ostarele i bez porodičnog staranja koje pripadaju sledećih etničkih zajednica: turci, bošnjaci, egipćani, aškalije, romi, hrvati itd.

Tabela 17. Domovi za ostarele i bez porodičnog staranja prema polu

Meseci	Žene	Muškarci	Ukupno
Januar	55	75	130
Februar	55	75	130
Mart	56	75	131
April	55	74	129
Maj	56	73	129
Jun	56	71	127
Jul	54	71	125
Avgust	54	69	123
Septembar	53	69	122
Oktobar	53	68	121
Novembar	54	68	122
Decembar	55	68	123

Grafikon 14. Struktura po polu u procentima



Tabela 18. Domovi za ostarele i bez porodičnog staranja prema god. 2012 / 2013

Meseci	Godine	
	2012	2013
Januar	130	130
Februar	131	130
Mart	131	131
April	127	129
Maj	125	129
Jun	129	127
Jul	129	125
Avgust	128	123
Septembar	129	122
Oktoabar	127	121
Novembar	129	122
Decembar	129	123

Grafikon 15. Broj osoba smeštene u domovima za ostarele i bez porodičnog staranja prema god. 2012 / 2013

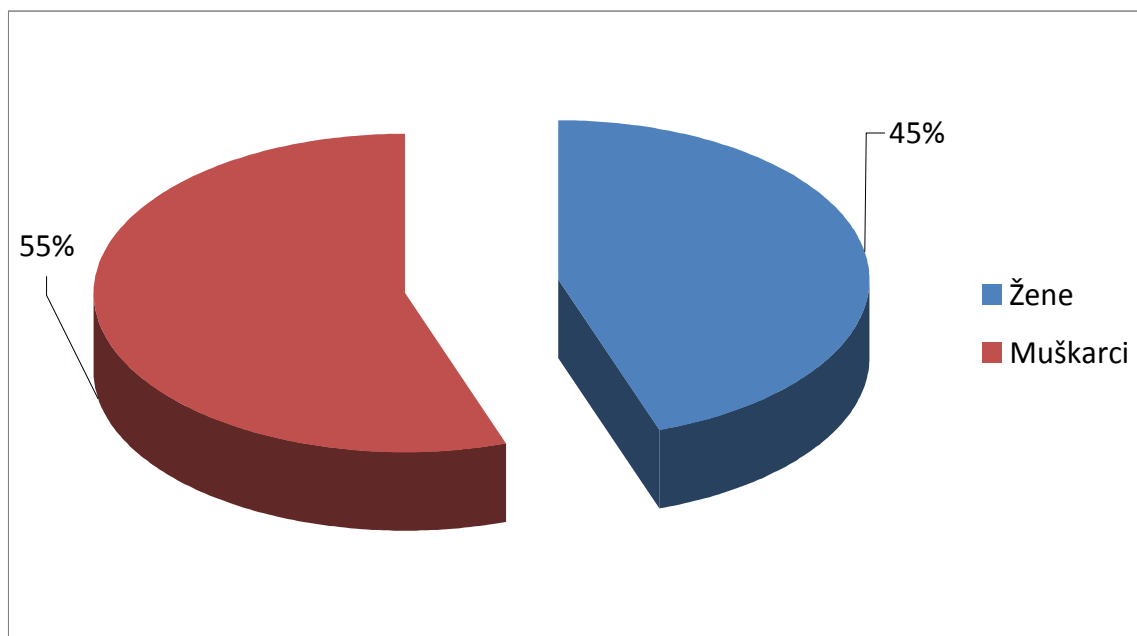

Tabela 19. Osobe smeštene u Institutu u Štimlju i u domovima zajednica prema nacionalnosti

Meseci	Albanci	Srbi	Ostali ¹³	Ukupno
Januar	78	28	25	131
Februar	79	28	24	131
Mart	80	29	22	131
April	83	27	23	133
Maj	84	27	23	134
Jun	84	27	24	135
Jul	85	25	24	134
Avgust	85	25	23	133
Septembar	85	25	23	133
Oktobar	76	35	24	135
Novembar	76	35	22	133
Decembar	75	35	21	131

Od ukupnog broja mentalno obolelih osoba, 62 su smešteni u ustanovi u Štimlju, 69 su smešteni u domovima zajednica u Gra anici ,Uroševcu, Vu itrnu, Kamenici, De anima i domu za decu u Štimlju.

Grafikon 16. Nacionalna struktura u procentima

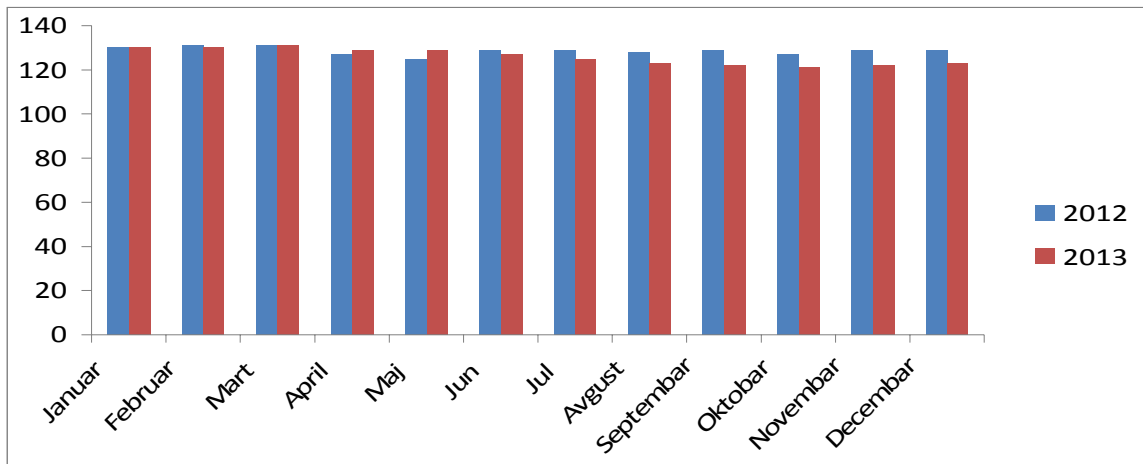
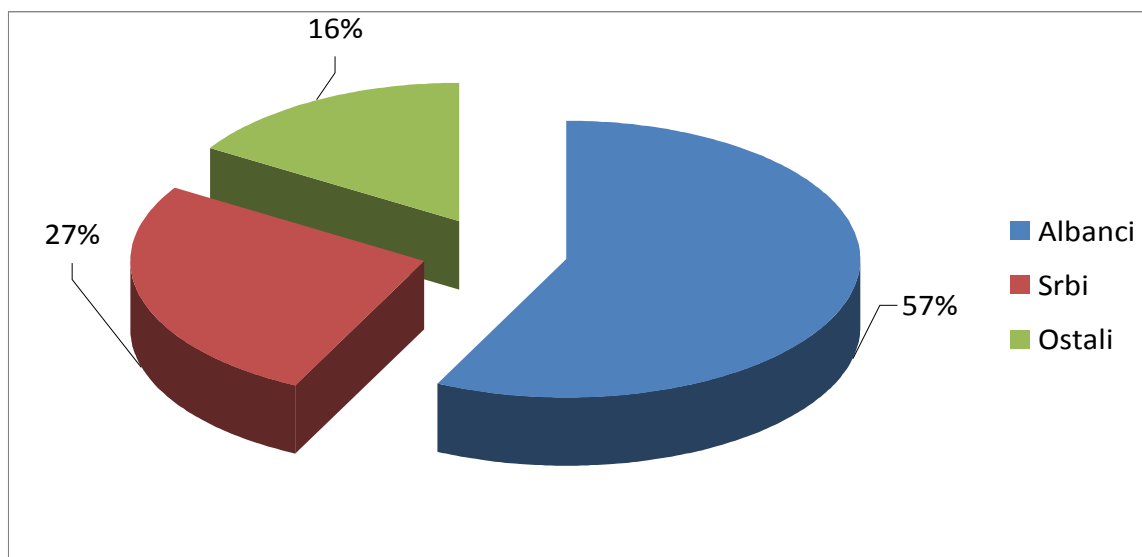

¹³ U ostali uključene su osobe sa mentalnim poremećajima u ustanovi u Štimlju i u 7 domova zajednica koji pripadaju sledećih etničkih zajednica :turci,bošnjaci, egipćani, aškalije, romi,hrvati itd.

Tabela 20. Osobe smeštene u Ustanovi u Štimlju i u domovima zajednica, po polu

Meseci	Žene	Muškarci	Ukupno
Januar	59	72	131
Februar	59	72	131
Mart	57	74	131
April	59	74	133
Maj	59	75	134
Jun	59	75	134
Jul	59	75	134
Avgust	58	75	133
Septembar	58	75	133
Oktobar	66	69	135
Novembar	64	69	133
Decembar	63	68	131

Grafikon 17. Struktura po polu u procentima



Tabela 21. Osobe smeštene u ustanovi u Štimlju i u domovima zajednica u 2012 / 2013.god.

Meseci	Godine	
	2012	2013
Januar	128	131
Februar	130	131
Mart	130	131
April	128	134
Maj	130	135
Jun	130	135
Jul	131	134
Avgust	131	133
Septembar	131	133
Oktoabar	131	135
Novembar	131	133
Decembar	131	131

Grafikon 18. Broj osoba smeštene u ustanovi u Štimlju i u domovima zajednica u 2012 / 2013.god.

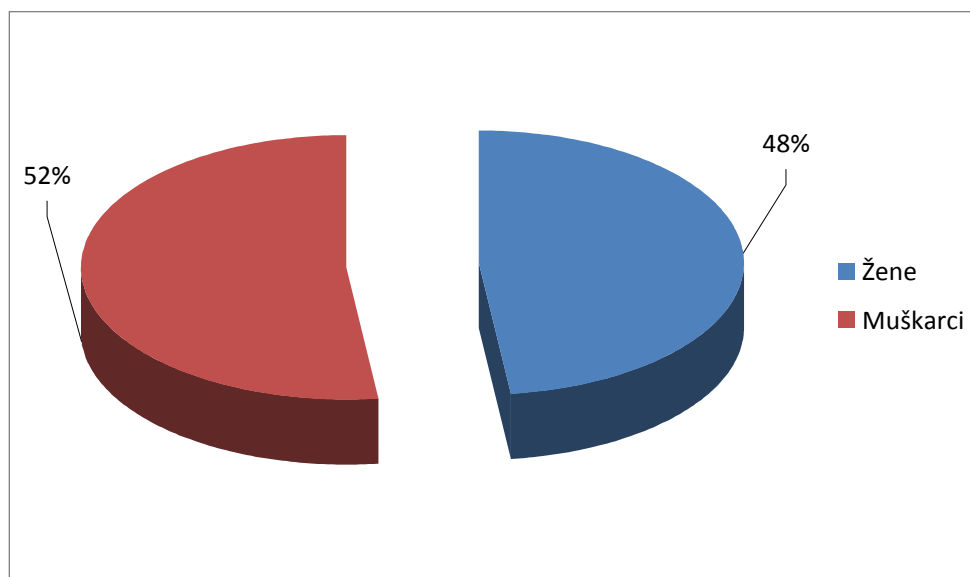

Tabela 22. Napuštena deca prema regionima

Meseci	R egioni							Pol		Ukupno
	Đakovica	Gnjilane	Mitrovica	Peć	Prizren	Priština	Uroševac	Žeski	Muški	
Januar	-	1	-	-	1	1	-	1	2	3
Februar	1	-	-	-	1	1	1	3	1	4
Mart	-	-	-	-	1	1	-	1	1	2
April	-	-	1	-	-	3	-	-	4	4
Maj	1	1	-	-	-	3	1	-	6	6
Jun	-	1	-	-	1	-	2	3	1	4
Jul	2	1	1	-	2	-	1	4	3	7
Avgust	-	-	-	-	2	4	-	3	3	6
Septembar	1	-	-	-	1	2	-	2	2	4
Oktobar	1	-	-	3	1	-	-	2	3	5
Novembar	1	-	1	-	-	2	-	2	2	4
Decembar	-	2	-	-	1	-	-	1	2	3
Ukupno	7	6	3	3	11	17	5	22	30	52

Tokom 2013.godine prijavljeno je o 52 napuštene dece, 42% dece su ženskog pola.

Grafikoni 19. Broj napuštene dece po polu

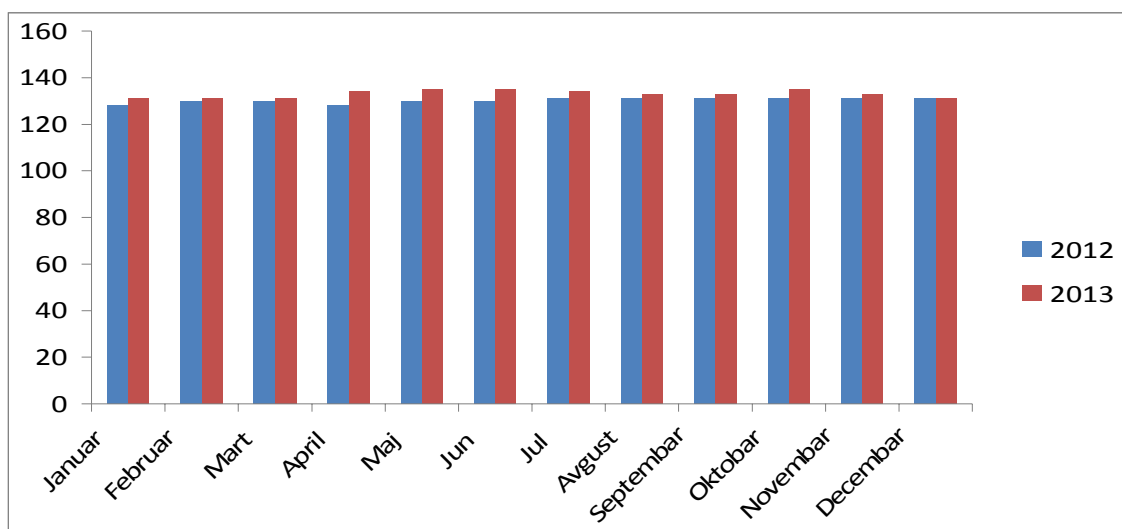

Tabela 23. Napuštena deca u 2012 / 2013.god.

Meseci	Godine	
	2012	2013
Januar	3	3
Februar	5	4
Mart	4	2
April	3	4
Maj	9	6
Jun	5	4
Jul	5	7
Avgust	5	6
Septembar	1	4
Oktobar	5	5
Novembar	4	4
Decembar	5	3
Ukupno	54	52

Broj napuštene dece u 2013.godini je manji za 2 dece, odnosno 3.7%.

Grafikon 20. Broj napuštene dece u 2012/ 2013.god.

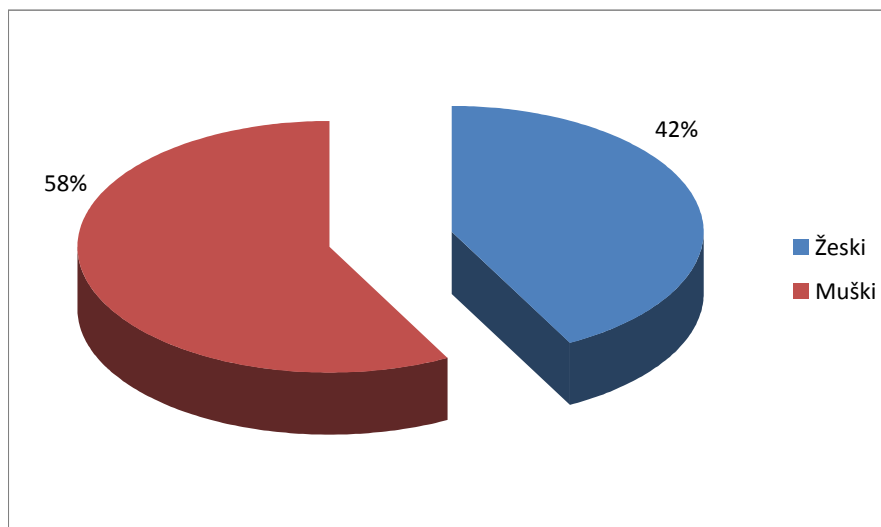

Tabela 24. Porodice korisnice socijalne pomoći po regionima

Meseci	Regioni							
	Đakovica	Gnjilane	Mitrovica	Peć	Prizren	Priština	Uroševac	Ukupno
Januar	2,868	2,811	7,604	3,204	3,538	7,996	3,227	31,248
Februar	2,889	2,809	7,645	3,223	3,597	7,990	3,244	31,397
Mart	2,919	2,796	7,774	3,249	3,611	8,117	3,274	31,740
April	2,935	2,805	7,695	3,265	3,630	8,143	3,260	31,733
Maj	2,933	2,773	7,703	3,261	3,606	8,153	3,274	31,703
Jun	2,915	2,772	7,695	3,269	3,580	8,068	3,281	31,580
Jul	2,886	2,714	7,681	3,261	3,524	7,937	3,183	31,186
Avgust	2,693	2,627	7,375	3,030	3,209	7,368	2,872	29,174
Septembar	2,718	2,648	7,365	3,092	3,207	7,434	2,863	29,327
Oktobar	2,754	2,617	7,338	3,102	3,221	7,529	2,864	29,425
Novembar	2,777	2,651	7,361	3,157	3,278	7,559	2,850	29,633
Decembar	2,674	2,641	7,328	3,128	3,302	7,713	2,902	29,688

Sa najvećim brojem porodica koje primaju socijalnu pomoć su u regionu Prištine..

Grafikon 21. Broj porodica koje primaju socijalnu pomoć po regionima

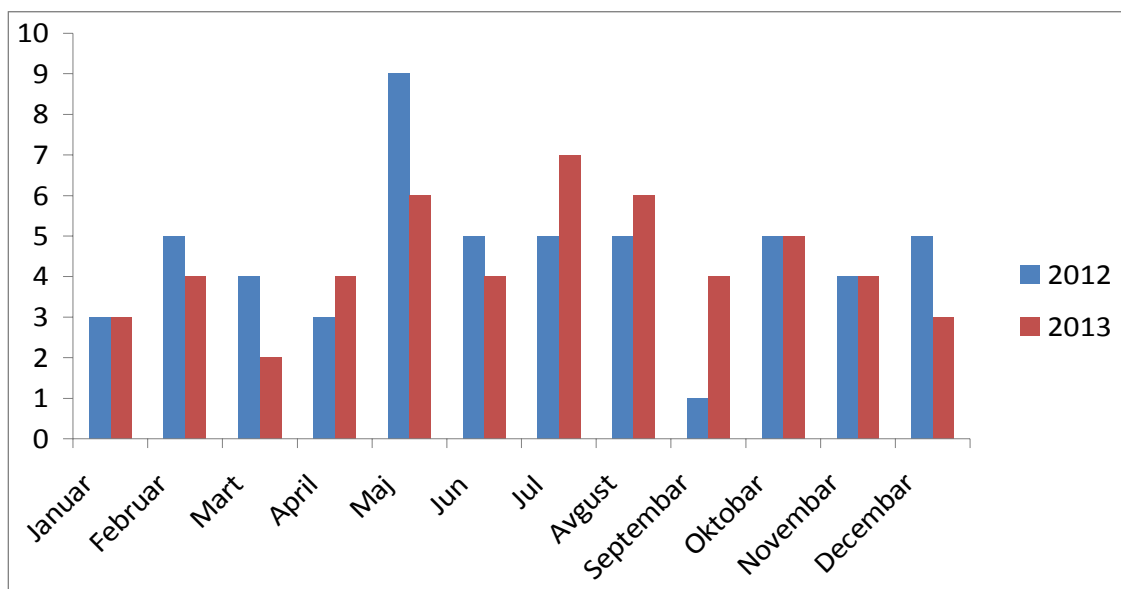

Tabela 25. Članovi porodica korisnici socijalne pomoći prema regionima

M e s e c i	R e g i o n i							
	Đakovica	Gnjilane	Mitrovica	Peć	Prizren	Priština	Uroševac	Ukupno
Januar	12,861	11,267	30,117	13,970	15,248	35,398	14,457	133,318
Februar	12,930	11,214	30,370	14,051	15,510	35,361	14,518	133,954
Mart	13,069	11,174	30,951	14,143	15,578	35,867	14,664	135,446
April	13,115	11,197	30,760	14,192	15,690	36,033	14,604	135,591
Maj	13,066	11,018	30,720	14,225	15,567	36,101	14,657	135,354
Jun	12,929	10,997	30,616	14,204	15,511	35,595	14,692	134,544
Jul	12,715	10,674	30,517	14,168	15,248	34,898	14,174	132,394
Avgust	11,608	10,207	28,488	12,743	13,277	31,532	12,224	120,079
Septembar	11,788	10,373	28,564	13,132	13,271	31,963	12,195	121,286
Oktobar	11,919	10,223	28,437	13,188	13,396	32,524	12,149	121,836
Novembar	12,026	10,372	28,617	13,415	13,706	32,736	12,114	122,986
Decembar	11,550	10,416	28,678	13,339	13,793	33,451	12,327	123,554

Grafikon 22. Broj članova porodica korisnici socijalne pomoći prema regionima

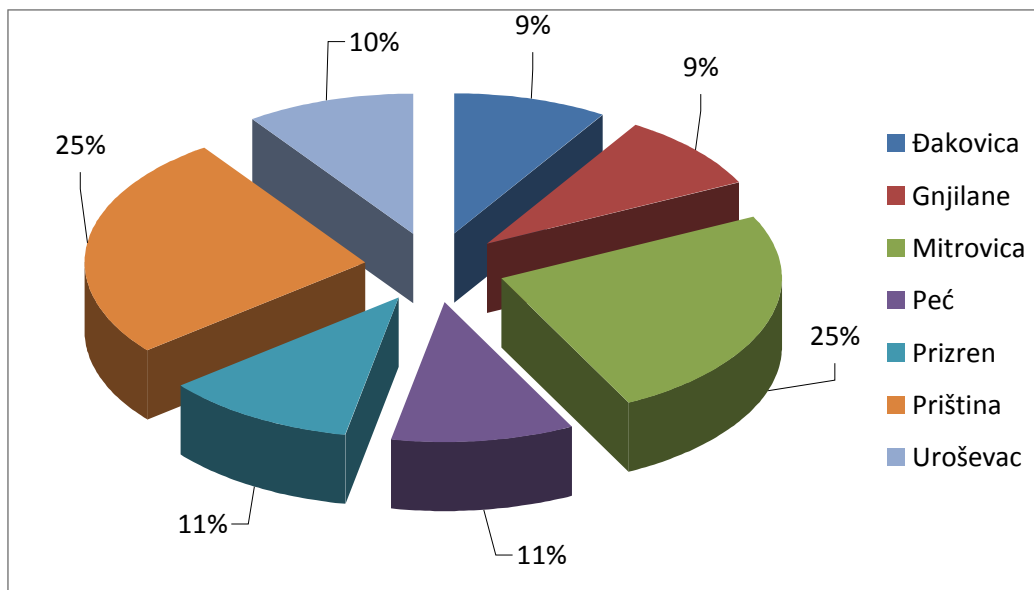

Tabela 26. Porodice i članovi porodica koji su primili socijalnu pomoć po regionima i ukupno update**Đakovica**

Meseci	Porodice	Članovi	Iznos u €
Januar	2,868	12,861	225,385.00 €
Februar	2,889	12,930	227,660.00 €
Mart	2,919	13,069	229,130.00 €
April	2,935	13,115	226,860.00 €
Maj	2,933	13,066	228,945.00 €
Jun	2,915	12,929	227,005.00 €
Jul	2,886	12,715	219,615.00 €
Avgust	2.693	11.608	209,885.00 €
Septembar	2,718	11,788	215,530.00 €
Oktobar	2,754	11,919	214,380.00 €
Novembar	2,777	12,026	204,575.00 €
Decembar	2,674	11,550	175,950.00 €

Gnjilane

Meseci	Porodice	Članovi	Iznos u €
Januar	2,811	11,267	208,670.00 €
Februar	2,809	11,214	209,440.00 €
Mart	2,796	11,174	207,295.00 €
April	2,805	11,197	206,485.00 €
Maj	2,773	11,018	204,395.00 €
Jun	2,772	10,997	204,265.00 €
Jul	2,714	10,674	195,250.00 €
Avgust	2,627	10,207	191,650.00 €
Septembar	2,648	10,373	197,215.00 €
Oktobar	2,617	10,223	191,265.00 €
Novembar	2,651	10,372	184,295.00 €
Decembar	2,641	10,416	168,515.00 €

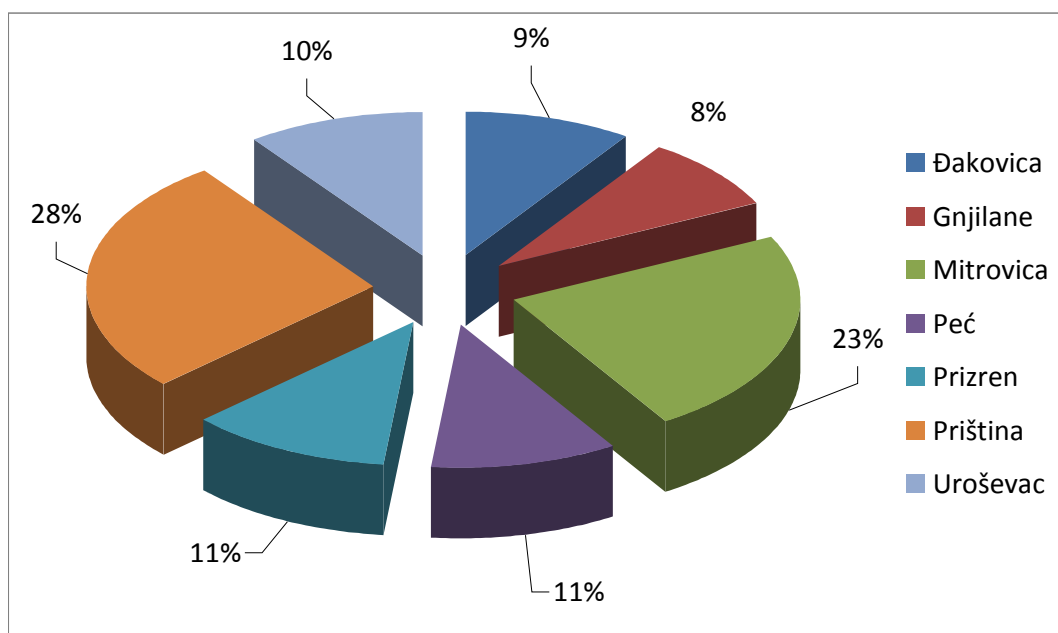
Mitrovica

Meseci	Porodice	Članovi	Iznos u €
Januar	7,604	30,117	552,179.00 €
Februar	7,645	30,370	560,944.00 €
Mart	7,774	30,951	564,859.00 €
April	7,695	30,760	557,074.00 €
Maj	7,703	30,720	559,310.00 €
Jun	7,695	30,616	560,616.00 €
Jul	7,681	30,517	547,384.00 €
Avgust	7,375	28,488	529,464.00 €
Septembar	7,365	28,564	535,919.00 €
Oktobar	7,338	28,437	530,404.00 €
Novembar	7,361	28,617	506,319.00 €
Decembar	7,328	28,678	463,634.00 €

Peć

Meseci	Porodice	Članovi	Iznos u €
Januar	3,204	13,970	247,790.00 €
Februar	3,223	14,051	249,565.00 €
Mart	3,249	14,143	250,310.00 €
April	3,265	14,192	248,930.00 €
Maj	3,261	14,225	251,120.00 €
Jun	3,269	14,204	251,460.00 €
Jul	3,261	14,168	245,125.00 €
Avgust	3,030	12,473	230,210.00 €
Septembar	3,092	13,132	241,035.00 €
Oktobar	3,221	13,396	243,690.00 €
Novembar	3,278	13,706	237,125.00 €
Decembar	3,302	13,793	213,560.00 €

Prizren

Meseci	Porodice	Članovi	Iznos u €
Januar	3,538	15,248	271,849.00 €
Februar	3,597	15,510	277,134.00 €
Mart	3,611	15,578	275,784.00 €
April	3,630	15,690	274,454.00 €
Maj	3,606	15,567	275,524.00 €
Jun	3,580	15,511	274,709.00 €
Jul	3,524	15,248	263,500.00 €
Avgust	3,209	13,277	241,955.00 €
Septembar	3,207	13,271	246,830.00 €
Oktobar	3,221	13,396	243,690.00 €
Novembar	3,278	13,706	237,125.00 €
Decembar	3,302	13,793	213,560.00 €

Priština

Meseci	Porodice	Članovi	Iznos u €
Januar	7,996	35,398	623,440.00 €
Februar	7,990	35,361	631,478.00 €
Mart	8,117	35,867	631,513.00 €
April	8,143	36,033	628,673.00 €
Maj	8,153	36,101	633,263.00 €
Jun	8,068	35,595	627,973.00 €
Jul	7,937	34,898	601,128.00 €
Avgust	7,368	31,532	565,113.00 €
Septembar	7,434	31,963	586,423.00 €
Oktobar	7,529	32,524	583,656.00 €
Novembar	7,559	32,736	555,305.00 €
Decembar	7,713	33,451	508,150.00 €

Uroševac

Meseci	Porodice	Članovi	Iznos u €
Januar	3,227	14,457	252,428.00 €
Februar	3,244	14,518	255,693.00 €
Mart	3,274	14,664	255,148.00 €
April	3,260	14,604	252,493.00 €
Maj	3,274	14,657	254,763.00 €
Jun	3,281	14,692	256,798.00 €
Jul	3,183	14,174	241,838.00 €
Avgust	2,872	12,224	220,363.00 €
Septembar	2,863	12,195	223,713.00 €
Oktobar	2,864	12,149	219,368.00 €
Novembar	2,850	12,114	207,523.00 €
Decembar	2,902	12,327	190,383.00 €

Tabela 27. Porodica korisnice socijalne pomoći prema nacionalnosti

Meseci	Albanci	Srbi	Ostali ¹⁴	Ukupno
Januar	24,346	3,529	3,373	31,248
Februar	24,346	3,529	3,522	31,397
Mart	24,801	3,498	3,441	31,740
April	24,860	3,426	3,447	31,733
Maj	24,816	3,435	3,452	31,703
Jun	24,658	3,488	3,434	31,580
Jul	24,363	3,458	3,365	31,186
Avgust	22,736	3,451	2,987	29,174
Septembar	22,849	3,415	3,063	29,327
Oktobar	22,952	3,389	3,084	29,425
Novembar	23,138	3,345	3,150	29,633
Decembar	23,314	3,209	3,165	29,688

Prema stanju u decembru mesecu od ukupno 29.688 porodica koje primaju socijalnu pomoć 78.5% pripadaju albanskoj nacionalnosti.

Grafikon 23. Nacionalna struktura porodica korisnice socijalne pomoći u procentima

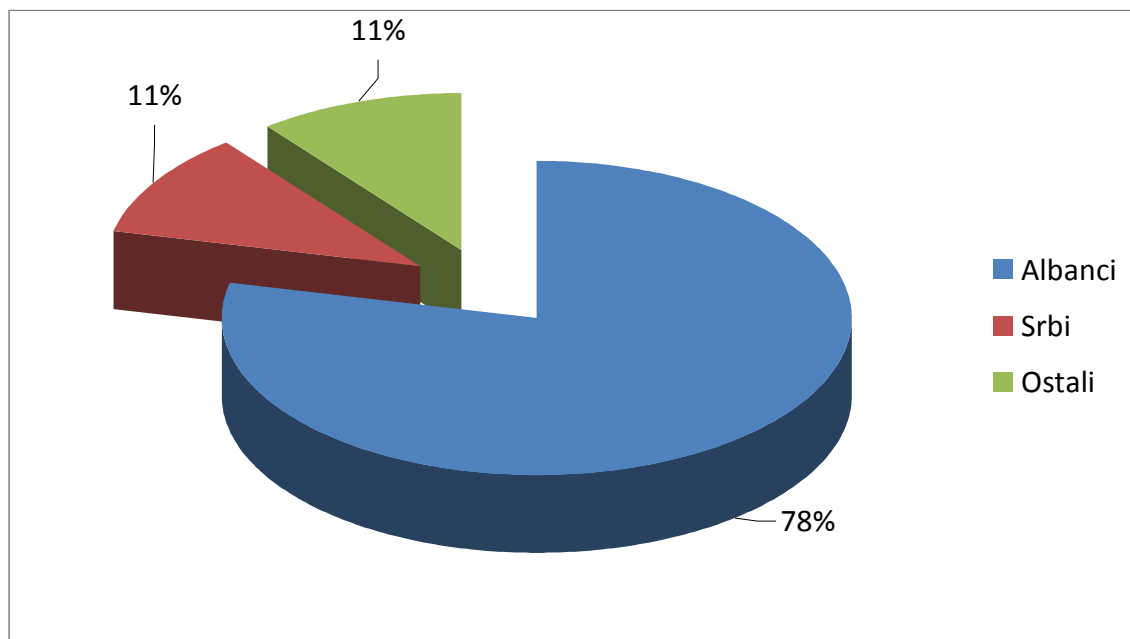

¹⁴ U ostali je uključeni broj porodica koje pripadaju sledećih etničkih zajednica: turci, bošnjaci, egipćani, aškalije, romi, hrvati itd.

Tabela 28. Porodice korisnice socijalne pomoći u 2012 / 2013.god.

Meseci	Godine	
	2012	2013
Januar	35,159	31,248
Februar	35,435	31,397
Mart	35,180	31,740
April	35,180	31,733
Maj	35,108	31,703
Jun	33,773	31,580
Jul	33,523	31,186
Avgust	33,054	29,174
Septembar	32,864	29,327
Oktoabar	29,919	29,425
Novembar	30,697	29,633
Decembar	31,111	29,688

Broj porodica koje su korisnice socijalne pomoći i prema stanju u decembru mesecu 2013. Je manji za 1.423 porodice¹⁵ odnosno 4.5% u odnosu na decembar 2012.

Grafikon 24. Broj porodica korisnice socijalne pomoći u 2012 / 2013.god.

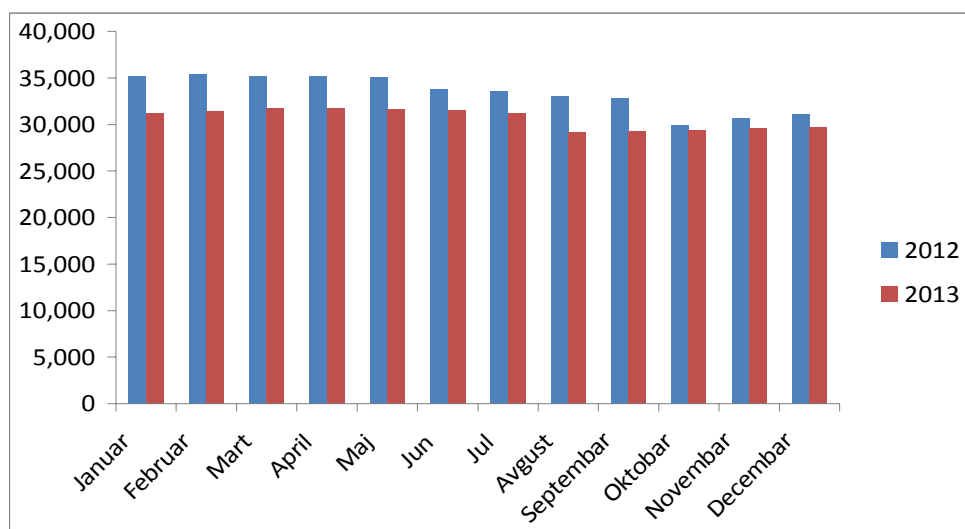

¹⁵ Ovo smanjenje broja porodica koje koriste socijalnu pomoć proističe usled urađenih izmena u Zakonu o šemi socijalne pomoći i tako da ove 1.423 porodice nisu ispunile kriterijume iz ove šeme.

Tabela 29. Godišnji izdaci za uplatu prema šemi socijalne pomoći u 2012/2013.godini

God.	Socijalna pomoć	Osnovna penzija	Penzija na osn. plaćanja doprinosa	Šema PPAK	Šema DFDIL	Ukupno
2012	27,351,228.00	69,204,080.00	42,037,781.00	11,558,210.00	30,610,216.00	180,761,515.00
2013	27,454,426.00	87,340,090.00	49,412,649.00	14,272,440.00	30,433,044.70	208,912,649.70

Katalogizacija u publikacija – (CIP)
Narodna biblioteka Kosova “Pjetër Bogdani”

311:364.442.2(496.51) “2013”(084.2)

Publikacija statistike socijalne zaštite : 2013 / [Publikaciju su pripremili
Bashkim Bellaqa, Naime Rexhepi, Naime Pllana-Rexhepi]. - Priština : Agencija
Statistike Kosova, 2014. - 45 str: ilustr. ; 28 cm. - (Serija 5: Socijalne Statistike)

Pregovor / Isa Krasniqi: f. [V]

1. Bellaqa, Bashkim 2. Rexhepi, Naime

ISBN 978-9951-22-081-1

Agencija Statistike Kosova

Kratak opis

Agencija Statistike Kosova je profesionalna institucija koja se bavi prikupljanjem, obradom i objavljivanjem službenih podataka statistika. Kao takav deluje od 1948.godine i prošao je kroz nekoliko istorijskih faza, strukturiran prema državnom ureenju tog vremena.

Dana 2. avgusta 1999, Agencija je nastavila svoj profesionalni rad (posle 9 godina prekida svih statističkih serija na štetu interesa Kosova), kao nezavisna institucija u okviru Ministarstva za državnu upravu. Od datum 12.12.2011 v gencije posluje u okviru Vlade sova. Kancelarija se finansira od Konsolidovanog budžeta Kosova, ali i od donatora za posebne projekte i tehni ku profesionalnu podršku.

Agencija Statistike Kosova deluje na osnovu Zakona br.04/L-036, koji je stupio na snagu 12.12.2011. Strateški razvojni plan 2009-2013 je na srednjorojnoj implementaciji za razvoj statističkog sistema u korelaciji sa statistikama Evropske unije (EUROSTAT-a).

Agencija Statistike Kosova ima sledeću organizacionu strukturu: *Departmane za proizvodnju statistika (Departman za ekonomske statistike i nacionalnih računa, Departman za statistiku stanovništva, Departman poljoprivrede i životne sredine i Departman za socijalne statistike. **Departmani podrške**; Departman za metodologiju i informatičku tehnologiju, Departman za politike, planiranja, kordinacije i komunikacije, Departman popis i istraživanje i Departman administracije. U okviru Agencije takođe je obrazovana i Kancelarija za Popis stanovništva, domaćinstava i stanova. Regionalne kancelarije su u Đakovici, Gnjilanu, Mitrovici, Peći, Prizrenu, Prištini i Uroševcu.*

Broj zaposlenih i budžet još uvek su ograničeni. Zaposleni su ukupno 139 radnika, od njih 104 (74,8%) u sedištu Agencija, dok u regionalnim kancelarijama 35 (25,2%), sa kvalifikacionom strukturom: 70,5,4% sa visokom stručnom spremom prema 29,5% sa srednjom stručnom spremom.

Mi imamo profesionalnu i tehničku saradnju sa svim ministarstvima Vlade Kosova, a posebno sa Ministarstvom ekonomije i finansija, Centralnom bankom Kosova, sa međunarodnim institucijama, EUROSTAT-om, Međunarodnim monetarnim fondom, Svetskom bankom, SIDA iz Švedske, DFID-om, UNFPA, UNDP, UNICEF i sa statistikama zemalja u regionu.

Agencija Statistike Kosova skoro u potpunosti pokriva teritoriju Republike Kosova, na osnovu strukture statističkih krugova, kao osnovna i jedina jedinica na nivou zemlje. Sva istraživanja sprovedena na terenu koriste uzorke koji pokrivaju ove popisne statističke krugove ali, i metodologiju skladu sa međunarodnim preporukama. Tokom prikupljanja statističkih podataka i izveštaja od izveštajnih jedinica angažuju se: stručnjaci, tehničari, administratori, građani mesnih kancelarija, terenski popisivači i regionalnih kancelarija.

U 2011 smo uspešno realizovali projekat Popisa stanovništva, domaćinstava i stanova, koji nije sproveden od 1981 godine. Rezultati dobijeni iz Popisa će imati značajnu ulogu u sastavljanju razvojne politike.

Misija agencije; da zadovolji potrebe korisnika sa kvalitetnim, blagovremenim i objektivnim statističkim podacima, u vremenu i prostoru, tako da korisnici imaju pouzdane osnovne redovne preglede u interesu planiranja i razvoja tokom izrade projekata na opštinskom nivou i nivou zemlje. Da podrži vladine institucije, naučne institute, i akademiju, poslovna preduzeća kao i samostalne istraživače u cilju obezbeđivanja odgovarajućih informacija donosiocima odluka i drugim korisnicima na Kosovu. U toku je priprema popisa poljoprivrede na Kosovu.

- **Adresa:** **AGENCIJA STATISTIKE KOSOVA**,
Ul. "Zene Salihu", br. 4, 10000 Priština
- **Telefon:** +381 (0) 38 200 31 104
Izvršni direktor: +381 (0) 38 200 31 112
- **Fax:** +381 (0) 38 235 033
- **E-mail:** social@rks-gov.net
- **Veb-stranica:** <http://ask.rks-gov.net/>

ISBN 978-9951-22-081-1



9 789951 220811