



Republika e Kosovës  
Republika Kosova-Republic of Kosovo  
*Qeveria - Vlada - Government*  
Zyra e Kryeministrit -Ured Premijera -Office of the Prime Minister  
*Agjencia e Statistikave të Kosovës - Agencija za Statistike Kosova - Kosovo Agency of Statistics*

## Serijs 5: Socijalne Statistike

# Statistika socijalne zaštite (K3 2013)





Republika e Kosovës  
Republika Kosova-Republic of Kosovo  
*Qeveria - Vlada - Government*  
Zyra e Kryeministrit -Ured Premijera -Office of the Prime Minister  
*Agjencia e Statistikave të Kosovës - Agencija Statistike Kosova - Kosovo Agency of Statistics*

## Seriya 5: Socijalne Statistike

# Statistika socijalne zaštite (K3 2013)



Izdavač : *Agencija Statistike Kosova* (ASK)  
Datum Publikacije : Februar 2013  
© Agencija Statistike Kosova  
Reprodukcija je ovlašćena pošto su odobrena materijalna srestva.  
Štampana od: K.G.T Priština, Kosova

Veliki deo ovih informacija je dostupan na internetu,  
webstranici ASK-a <http://esk.rks-gov.net>

## Predgovor

Agencija za statistiku Kosova (ASK), od 2002 je poela da objavljuje podatke o socijalnoj zaštiti na Kosovu.

U ovoj publikaciji su sažeti svi podaci koji se odnose na tre i kvartal 2013.godine.

Izvor podataka je Ministarstvo rada i socijalne zaštite (MRSZ), odnosno slede i departmani :

**Odeljenje socijalne zaštite** - koje pruža podatke o korisnicima socijalne pomo i , podatke za nezbrinutu decu , podatke o stara kim domovima bez porodi nog staranja, podatke o osobama sa mentalnim poreme ajima smeštena u Institutu u Štimlju i u domovima zajednica.

**Odeljenje penzijske uprave** - koje obezbe uje podatke za osnovne penzije, penzije iz pla anja doprinosa i penzije osoba sa invaliditetom.

**Odeljenje porodica boraca i ratnih invalida** - koje pruža podatke o penzijama koje se daju porodicama boraca i ratnih invalida.

Ova publikacija služi e kao korisna referentna osnova za sve korisnike Statistike socijalne zaštite.

Ovi podaci e služiti kao važne informacije za poznavanje socijalnog okruženja na Kosovu.

Sve sugestije, predloge, komentare ili primedbe možete slati na elektronskoj adresi [social@ks-gov.net](mailto:social@ks-gov.net) koji e doprineti poboljšanju kvaliteta naših narednih izdanja.

Publikaciju su pripremili:

Mr.sc. Bashkim Bellaqa – Direktor odeljenja socijalnih statistika

Mr.sc. Naime Pllana – Šef divizije socijalnih statistika

Dizajn: Ahmet Cakolli

Decembar, 2013

Izvršni direktor ASK,  
Isa Krasniqi

## **S k a r ć e n i c e**

- ASK - Agencija za statistiku Kosova
- MPMS - Ministarstvo rada i socijalne zaštite
- OPBRI - Odeljenje porodica boraca i ratnih invalida
- DSOBPS - Domovi za stare osobe bez porodi nog staranja
- PPAK - Penzije osoba sa invaliditetom
- ISSH - Specijalna institucija u Štimlju
- TM3 - Tre i kvartal

## S a d r Ź a j

	Strana
Objašnjenja za korisnike .....	5
Tabela 1. Osnovne penzije prema mesecima i regionima.....	9
Tabela 2. Osnovne penzije prema nacionalnosti i polu i ukupno uplate.....	10
Tabela 4. Penzije od plaćanja doprinosa prema mesecima i regionima.....	12
Tabela 5. Penzije od plaćanja doprinosa prema nacionalnosti i polu i ukupno uplate.....	13
Tabela 6. Penzije od plaćanja doprinosa u K3 2012 / 2013 .....	15
Tabela 7. Penzije osoba sa ograničenim sposobnostima, prema regionima .....	16
Tabela 8. Penzije osoba sa ograničenim sposobnostima prema polu i nacionalnosti .....	17
Tabela 9. Penzije osoba sa ograničenim sposobnostima u K3 2012 / 2013.....	18
Tabela 10. Korisnici penzija u DFDIL šemi po regionima .....	19
Tabela 11. DFDIL šema prema starosti .....	20
Tabela 12. DFDIL šema prema kategorijama.....	20
Tabela 13. DFDIL šema prema nacionalnosti .....	21
Tabela 14. DFDIL šema prema polu i ukupno plate .....	21
Tabela 15. DFDIL šema u K3 2012 / 2013.....	22
Tabela 16. Domovi za stare i iznemogle osobe bez porodičnog staranja prema nacionalnosti, po polu.....	23
Tabela 17. Domovi za stare i iznemogle osobe bez porodičnog staranja prema polu .....	24
Tabela 18. Domovi za stare i iznemogle osobe bez porodičnog staranja u K3 2012 / 2013.....	25
Tabela 19. Osobe smeštene u Institutu u Štimlju i u domovima zajednica prema nacionalnosti .....	26
Tabela 20. Osobe smeštene u Institutu u Štimlju i u domovima zajednica prema polu .....	27
Tabela 21. Osobe smeštene u Institutu u Štimlju i u domovima zajednica u K3 2012 / 2013 .....	28
Tabela 22. Napuštena deca po regionima .....	29
Tabela 23. Broj napuštene dece u K3 2012 / 2013 .....	30
Tabela 24. Porodice korisnice socijalne pomoći po regionima .....	31
Tabela 25. članovi porodica korisnici socijalne pomoći prema regionima.....	32
Tabela 26. Porodice i članovi porodica koji su primili socijalnu pomoć po regionima i ukupno uplate .....	33
Tabela 27. Broj porodica korisnice šeme socijalne pomoći prema nacionalnosti .....	37
Tabela 28. Broj porodica korisnice šeme socijalne pomoći u K3 2012 / 2013 .....	38



## Objašnjenja za korisnike

### Osnovne penzije i penzije na osnovu plaćanja doprinosa<sup>1</sup>

Osnovna penzija - podrazumeva penziju koju Penzijska uprava plaća a svim građanima sa stalnim prebivalištem na Kosovu koji su dostigli starosne godine za penzionisanje.

Penzije na osnovu individualne štednje - podrazumeva penziju koju se plaćati Fond penzionih štednji svim licima koji su dostigli starost za penzionisanje i koji ispunjavaju uslove prema Zakonu br. 04/L-101 u vezi sa penzijskim štednjama. Ova penzija iznosi 112€.

### Penzije osoba sa invaliditetom<sup>2</sup>

Invalidska penzija – podrazumeva bilo koju naplatu socijalne zaštite za osobe koje se smatraju lica sa ograničenim sposobnostima po zakonima koje je usvojila Skupština Kosova i koji vodi tu vrstu šeme plaćanja.

### Ratni invalidi<sup>3</sup>

U cilju ostvarivanja beneficije, u skladu sa stepenom invaliditeta i utvrdjenom procentualnom telesnom povredom ratni invalidi su podeljeni na nekoliko kategorija i u zavisnosti od kategorije, visina naplate je različita, kao što je dato u nastavku:

Invalidi sa fizičkim oštećenjima preko 80 %	358,50€
Invalidi sa fizičkim oštećenjima preko 71 – 80 %	330,00€
Invalidi sa fizičkim oštećenjima preko 61- 70 %	315,00€
Invalidi sa fizičkim oštećenjima preko 51 – 60 %	300,00€
Invalidi sa fizičkim oštećenjima preko 41 – 50 %	285,00€
Invalidi sa fizičkim oštećenjima preko 31 – 40 %	255,00€
Invalidi sa fizičkim oštećenjima preko 20 – 30 %	180,00€
Invalidi sa 10% do 19% fizičkih oštećenja – nemaju pravo na invalidsku penziju.	

### Invalidi sa starateljima

Starateljstvo za invalida pripadnika Ujedinjene K sa fizičkim oštećenjima preko 80 %	180€
--	------

### Porodice boraca

Porodica koja je dala jednog Borca:	358,50€
Porodica koja je dala dva boraca:	428,70€
Porodica koja je dala tri boraca:	463,80€
Porodica koja je dala četiri boraca:	498,90€
Porodica koja je dala više od četiri boraca:	534,00€

<sup>1</sup> Definicija za penzije i penzije na osnovu plaćanja doprinosa preuzeta je iz Zakona br.04/L-101

<sup>2</sup> Definicija za penzije osoba sa invaliditetom preuzeta je iz Zakona br.2003/23

<sup>3</sup> Definicija za ratne invalide i porodice boraca preuzeta je iz Zakona br. 04/L-054



**Porodice nestalih UČK –a**

Porodica sa jednim nestalim U K-a	358,00€
Porodica sa dva nestala U K-a	428,70€
Porodica sa tri nestala U K-a	463,80€
Porodica sa etiri nestala U K-a	498,90€
Porodica sa više od etiri nestalih U K-a	534,00€

**Porodice ratnih Invalida posle smrti invalida**

(Invalidska penzija koju prima uža porodica posle smrti invalida)

Invalid sa fizi kim ošte enjima preko 80 %	286,80€
Invalid sa fizi kim ošte enjima 71 – 80%	264,00€
Invalid sa fizi kim ošte enjima 61 – 70 %	252,00€
Invalid sa fizi kim ošte enjima 51 – 60 %	240,00€
Invalid sa fizi kim ošte enjima 41 - 50 %	228,00€
Invalid sa fizi kim ošte enjima 31 – 40 %	204,00€
Invalid sa fizi kim ošte enjima 20 – 30 %	144,00€

**Porodice žrtava civila**

Porodica žrtava civila	135,00€
Porodica nestalog civila	135,00€
Invalid sa fizi kim ošte enjima 40 – 60 %	96,00€

**Ratni civilni invalid sa starateljem**

Starateljstvo za civilnog invalida sa fiz. ošte enjima preko 80 %	40,10€
---	--------

**Porodice civilnih nvalida posle smrti**

Invalid sa fizi kim ošte enjima preko 80 %	98,60€
Invalid sa fizi kim ošte enjima 61 – 80%	88,20€
Invalid sa fizi kim ošte enjima 40 – 60 %	77,80€

**Invalidi (Ratni civilni invalidi) sa starateljem –** Starateljstvo za Invalide sa fizi kim ošte enjima preko 80 %.

Prose na isplata ratnih invalida je 195,48€ (prosek je uzet za mesec Septembar 2013).

### **Napuštena deca<sup>4</sup>**

Napušteno dete je bilo koje dete uzrasta ispod 18 godina, koje je napušteno od roditelja koji iz različitih razloga ne ispunjavaju, ili nisu u mogućnosti da ispunjavaju i obavljaju obaveze, odgovornosti i roditeljska prava.

Oblici zaštite za ovu kategoriju dece su: starateljstvo, porodno sjedinjenje (sa biološkim roditeljem/roditeljima) smeštena u porodicama, privremeni smeštaj u instituciji i usvajanje.

**Dom staraca i lica bez porodične brige** – koji se nalazi u Prištini gde su smeštene starije osobe koje su bez porodične brige. Ukupan broj ovih osoba uključeni su i podaci tzv domova za zajednice koji su u Srbici i urakovcu.

**Specijalna ustanova u Štimlju i domovi zajednica** - U ovoj ustanovi smeštena su lica sa posebnim potrebama, tj. sa mentalnim problemima i u 7 domova zajednica koji se nalaze u: Graanici, Uroševcu, Vučitrnu, Kamenici i Dečanima, kao i domu za decu sa smetnjama u mentalnom razvoju, koji se nalazi u Štimlju.

### **Šema socijalne pomoći<sup>5</sup>**

Šema socijalne pomoći pruža finansijsku pomoć porodicama koje su odabrane u skladu s kriterijumima utvrđenim ovim Zakonom i na temelju odvojenih sredstava za tu namenu iz budžeta Kosova.

Da bi ostvarili pravo na socijalnu pomoć, svi članovi porodice moraju biti državljani Republike Kosovo i da ispunjavaju uslove da spadaju u jednu od kategorija definisanih zakonom.

Pravo na socijalnu pomoć u prvoj kategoriji ostvaruje porodica u kojoj svi članovi porodice su zavisni i niko od njih nije zaposlen.

Pravo na socijalnu pomoć u drugoj kategoriji ostvaruje porodica sa jednim radno sposobnim članom (koji mora bude registrovan u zavodu za zapošljavanje) i sa najmanje jednim detetom mlađim od pet (5) godina, ili koji se stalno brinu o siroćetu mlađeg od petnaest (15) godina.

Porodice koje se smatraju socijalnim slučajem u prvoj i drugoj kategoriji podnose pismeni zahtev za socijalnu pomoć odgovarajućem socijalnom organu – Centru za socijalni rad pri opštinama.

Porodica koja stiče pravo na socijalnu pomoć u prvoj kategoriji će dobiti socijalnu pomoć za dvanaest (12) meseci.

Porodica koja stiče pravo na socijalnu pomoć u drugoj kategoriji će dobiti socijalnu pomoć za šest (6) meseci.

Nakon steka perioda od jedne (1) godine, odnosno šest (6) meseci, porodica treba ponovo da se prijavi za nastavak prava na socijalnu pomoć.

Ovisna osoba – definirana je kao pojedinac koji pripada jednoj od sledećih grupa. Lica starija od osamnaest godina (18 godina) i koji imaju ozbiljne nedostatke, i stalne ograničene sposobnosti i nisu u mogućnosti da rade bilo koji posao sa nameštenjem; Lica koja imaju šezdeset pet godina (65) ili starija. Stalni staratelji lica sa trajnim invaliditetom ili lica starija od 65 godina ili starija kojima je potrebna stalna briga, ili dete ispod 5 godina; Lica uzrasta do 14 godina. Lica uzrasta od 15 do 18 godina, koja su u redovnom srednjem školovanju. Samohrani roditelji sa najmanje jednim detetom uzrasta do 15 godina. Za dobijanje socijalne pomoći, svi članovi porodice moraju biti stalni stanovnici Kosova, te će ispunjavati uslove za klasifikaciju u jednoj od sledećih kategorija:

Mese na socijalna pomoć se određuje na osnovu broja članova porodice i cene potroška kekorpe (za hranu), koja je regulisana propisima izdatim od Ministarstva. Visina vrednosti

---

<sup>4</sup> Definicija o napuštenoj deci preuzeta je iz Zakona o braku i porodičnim odnosima, "Službeni list " Kosova" br. 10/84

<sup>5</sup> Definicija socijalne pomoći preuzeta je iz Zakona 2003/15

porodi nih davanja regulisana je podzakonskim aktima, gde Ministarstvo finansija, u saradnji sa MRSZ donosi odluku o visini mese ne uplate za porodicu. Mese ni iznos pomo i harmonizovan je indeksom potroša kih cena korpe (za hranu) koju objavljuje ASK.

Porodica sa (1) lanom:	40 €
Porodica sa dva (2) lana	55 €
Porodica sa tri (3) lana	60 €
Porodica sa etiri (4) lana	65 €
Porodica sa pet (5) lanova	70 €
Porodica sa šest (6) lanova	75 €
Porodica sa sedam (7) lanova	80 €

**Tabela 1. Osnovne penzije prema mesecima i regionima**

Meseci	Regioni							
	Đakovica	Gnjilane	Mitrovica	Peć	Prizren	Priština	Urpševac	Ukupno
Januar	11,854	16,192	18,347	11,898	19,127	24,535	11,109	113,062
Februar	11,843	16,114	18,744	12,012	19,165	25,059	11,205	114,142
Mart	11,700	16,090	18,591	11,881	19,218	24,985	11,053	113,518
April	11,684	16,114	18,739	11,815	19,259	24,721	11,173	113,505
Maj	11,657	16,306	18,867	11,991	19,112	24,728	11,314	113,975
Jun	11,648	16,353	18,488	11,930	18,969	24,587	11,206	113,181
Jul	11,998	16,513	19,064	12,274	19,537	25,280	11,351	116,017
Avgust	11,998	16,513	19,064	12,274	19,537	25,280	11,351	116,017
Septembar	11,913	16,384	19,395	12,403	19,591	25,359	11,170	116,215

Broj osoba korisnika osnovnih penzija u mesecu septembru je 116.215

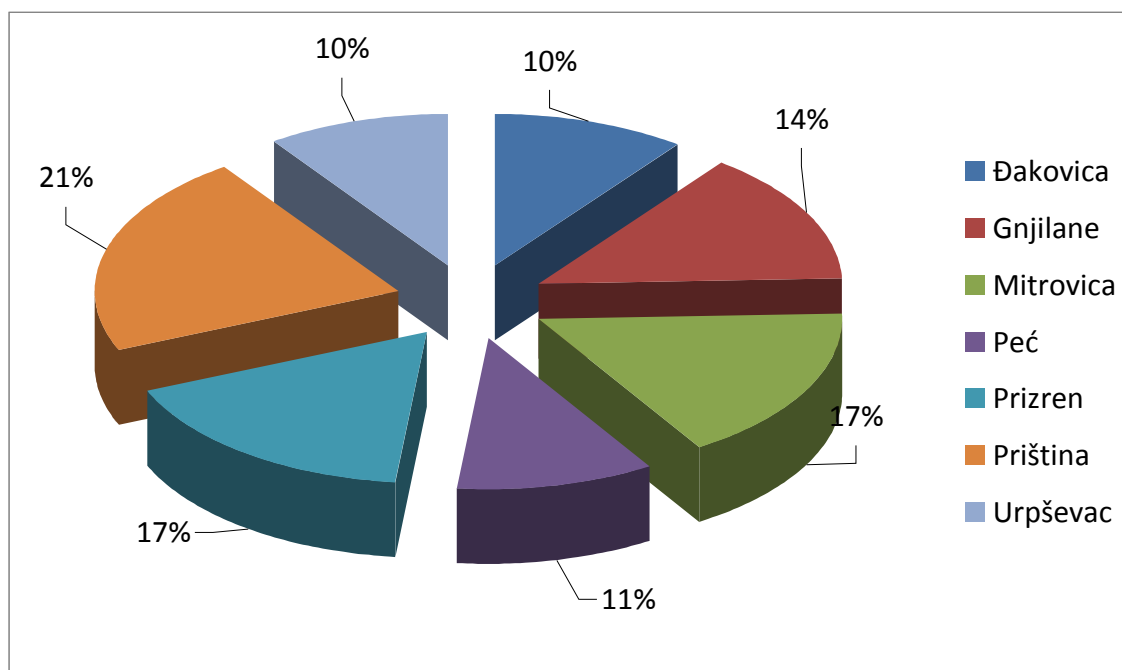
**Grafikon 1. Osnovne penzije izraženo u procentima**

**Tabela 2. Osnovne penzije prema nacionalnosti I polu I ukupno uplate**

Meseci	Albanci	Ostali <sup>6</sup>	žene	muškarci	Uplata u €
Januar	87,811	25,251	74,109	38,953	7,039,845.00
Februar	88,641	25,501	74,945	39,197	7,158,245.00
Mart	87,996	25,522	74,456	39,062	7,056,760.00
April	87,661	25,844	74,353	39,152	7,164,795.00
Maj	88,132	25,843	74,590	39,385	7,214,970.00
Jun	87,751	25,430	74,060	39,121	7,145,800.00
Jul	89,869	26,148	75,780	40,237	7,514,040.00
Avgust	89,633	26,384	75,780	40,237	7,345,260.00
Septembar	89,463	26,752	75,815	40,400	7,405,020.00

77 % korisnika osnovnih penzija pripadaju albanskoj nacionalnosti.

**Grafikon 2. Osnovne penzije prema nacionalnosti I polu**

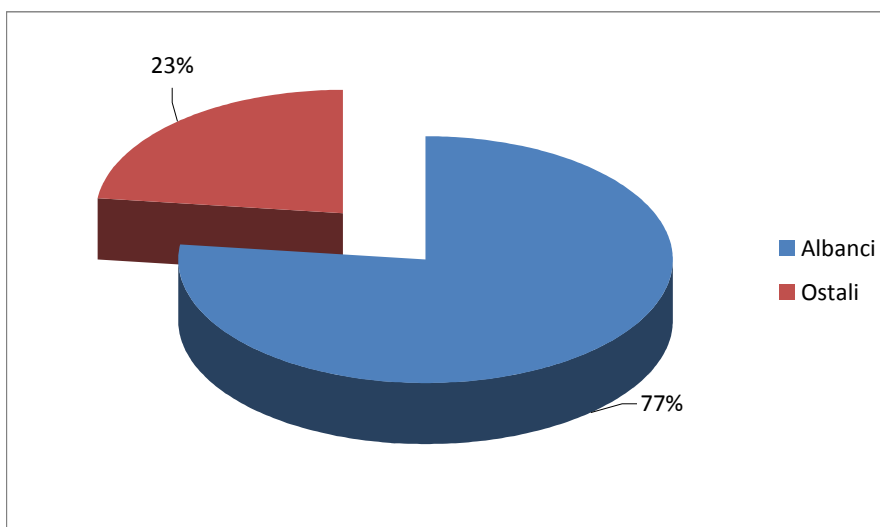

<sup>6</sup> U ostali obuhvaćen je broj srba i druge nealbanske nacionalnosti koje žive na Kosovu i koji primaju osnovnu penziju

**Tabela 3. Osnovne penzije u K3 2012 / 2013**

Meseci	Godine	
	2012	2013
Januar	107,701	113,062
Februar	105,879	114,142
Mart	105,854	113,518
April	105,656	113,505
Maj	107,328	113,975
Jun	108,187	113,181
Jul	109,808	116,017
Avgust	110,804	116,017
Septembar	107,990	116,215

U odnosu na K3 2012, broj osoba korisnika osnovnih penzija u K3 2013 je veći za 8.225 , odnosno za 7.6 %.

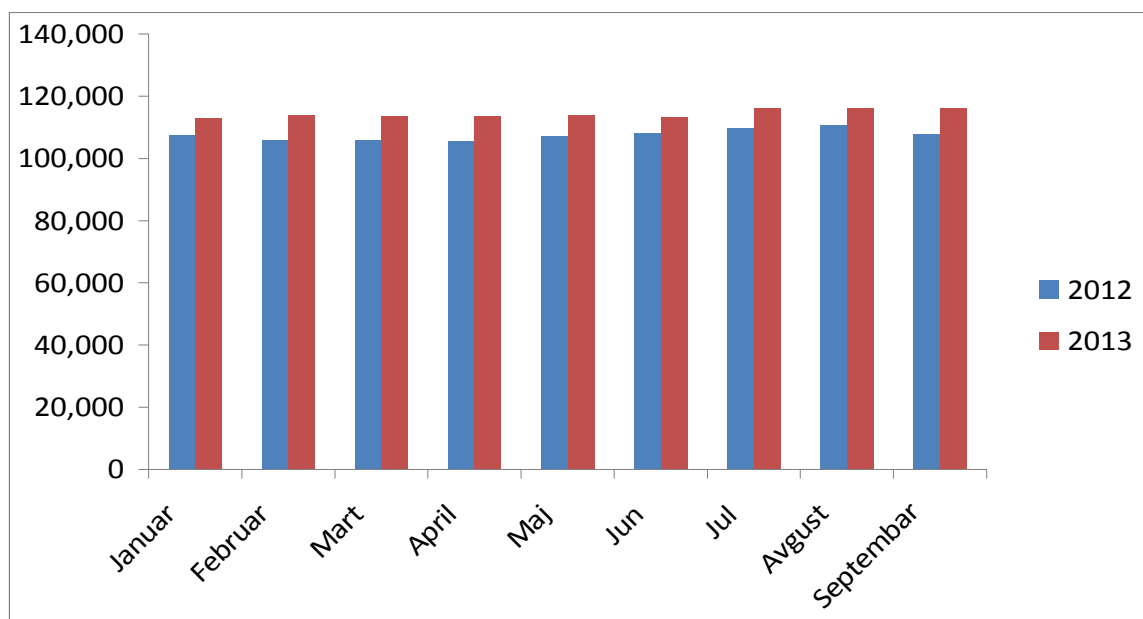
**Grafikon 3. Osnovne penzije K3 2012 / 2013**

**Tabela 4. Penzije od plaćanja doprinosa prema mesecima i regionima**

Meseci	R e g i o n i							
	Đakovica	Gnjilane	Mitrovica	Peć	Prizren	Priština	Uroševac	Ukupno
Januar	3,988	2,539	5,637	3,674	5,430	10,659	2,775	34,702
Februar	4,024	2,554	5,646	3,718	5,491	10,820	2,787	35,040
Mart	4,003	2,545	5,623	3,694	5,507	10,797	2,785	34,954
April	4,023	2,581	5,652	3,727	5,529	10,815	2,867	35,194
Maj	4,005	2,606	5,705	3,726	5,485	10,768	2,855	35,150
Jun	3,949	2,578	5,682	3,726	5,450	10,630	2,851	34,866
Jul	4,057	2,657	5,705	3,775	5,602	11,015	2,887	35,698
Avgust	4,064	2,612	5,765	3,817	5,616	11,010	2,889	35,773
Septembar	4,091	2,620	5,789	3,827	5,625	11,017	2,870	35,839

Broj osoba korisnika penzija na osnovu plaćanja doprinosa u mesecu septembru je 35.839.

**Grafikon 4. Penzije od plaćanja doprinosa izraženo u procentima**

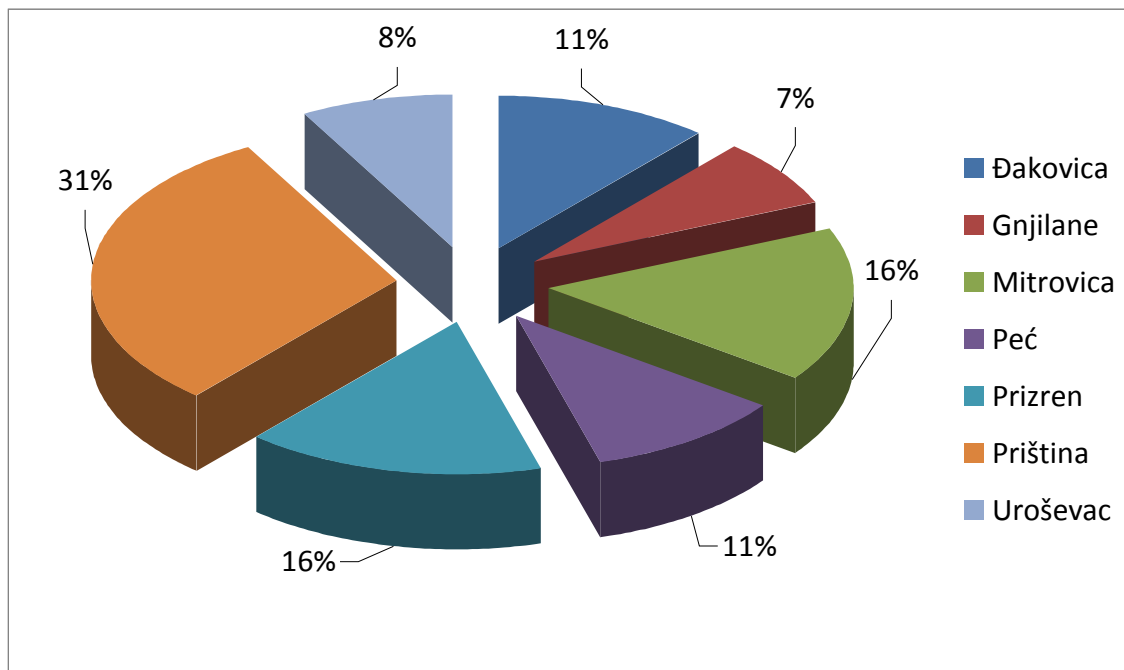

**Tabela 5. Penzije od plaćanja doprinosa prema nacionalnosti I polu I ukupno uplate**

Meseci	Albanci	Ostali <sup>7</sup>	žene	muškarci	Uplata u €
Januar	33,862	840	3,611	31,091	3,985,409.00
Februar	34,206	834	3,655	31,385	4,054,359.00
Mart	34,124	830	3,662	31,292	4,016,507.00
April	34,358	836	3,709	31,486	4,080,377.00
Maj	34,330	820	3,732	31,418	4,066,800.00
Jun	34,054	812	3,711	31,155	4,034,305.00
Jul	34,861	837	3,830	31,868	4,235,891.00
Avgust	34,932	841	3,845	31,928	4,155,092.00
Septembar	34,999	840	3,871	31,968	4,178,841.00

Od ukupno 35.839, 97.6% su albanske nacionalnosti.

**Grafikon 5. Penzije od plaćanja doprinosa prema nacionalnosti izraženo u procentima**

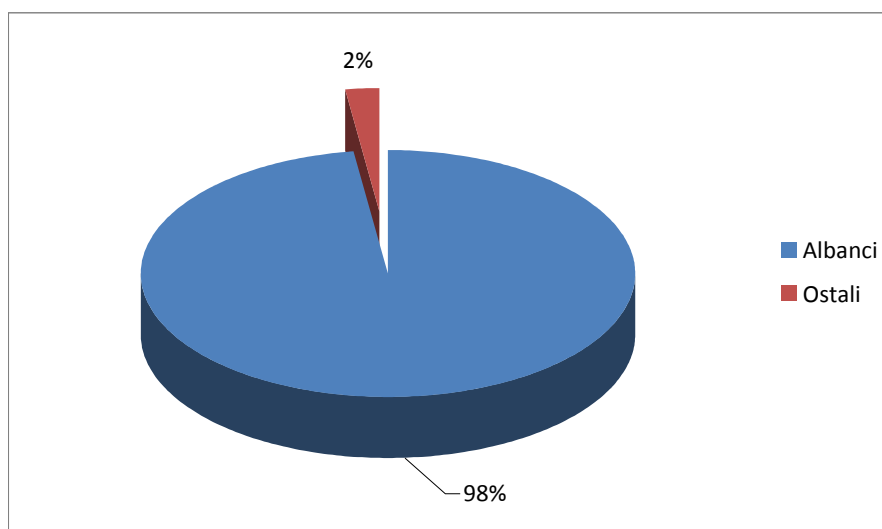

<sup>7</sup> U ostali obuhvaćen je broj srba i druge nealbanske nacionalnosti koje žive na Kosovu i koji primaju penziju na osnovu plaćanja doprinosa



**Grafikon 6. Penzije od plaćanja doprinosa prema polu izraženo u procentima**

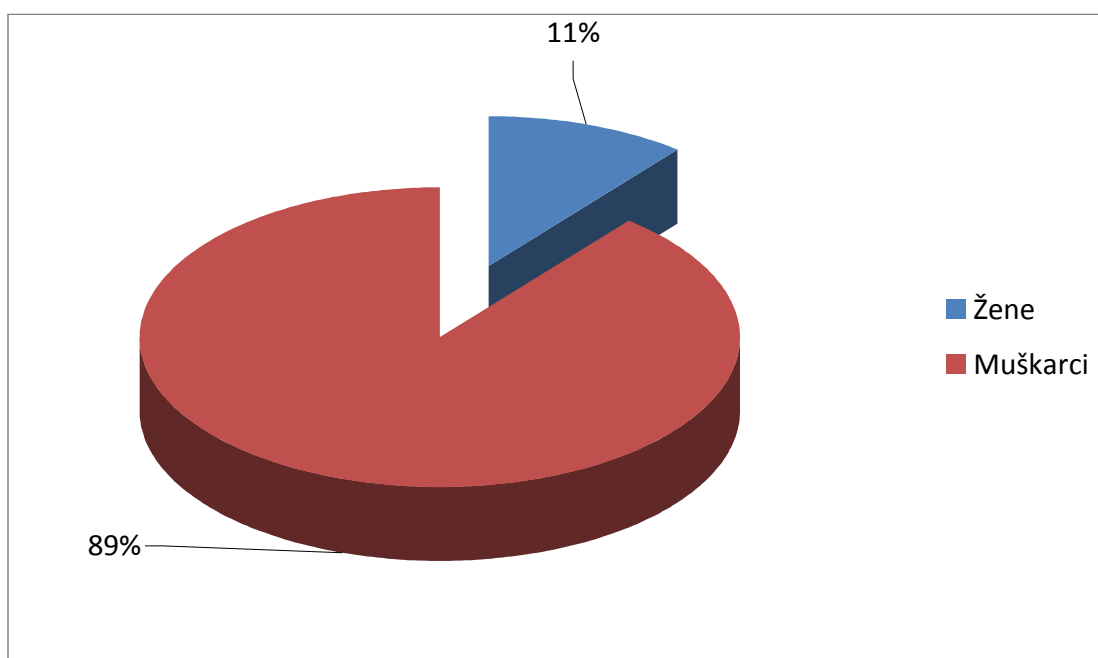

**Tabela 6. Penzije od plaćanja doprinosa u K3 2012 / 2013**

Meseci	Godine	
	2012	2013
Januar	32,624	34,702
Februar	32,380	35,040
Mart	32,594	34,954
April	32,737	35,194
Maj	33,200	35,150
Jun	33,369	34,866
Jul	33,763	35,698
Avgust	33,851	35,773
Septembar	33,407	35,839

U odnosu na K3 2012 broj osoba koje primaju penziju na osnovu plaćanja doprinosa u K3 2013 je povećan za 2.432 odnosno 7.2%.

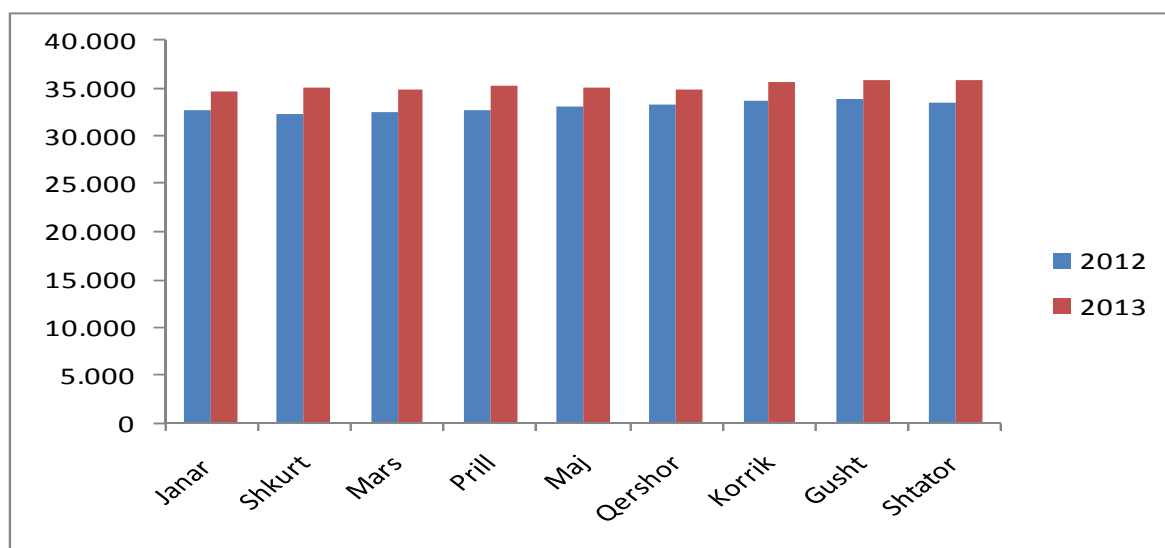
**Grafikon 7. Broj penzija od plaćanja doprinosa u K3 2012/ 2013**

**Tabela 7. Penzije osoba sa ograničenim sposobnostima, prema regionima**

Meseci	Regioni							
	Đakovica	Gnjilane	Mitrovica	Peć	Prizren	Priština	Uroševac	Ukupno
Januar	2,181	2,117	2,755	1,777	3,060	4,808	1,678	18,376
Februar	2,088	1,993	2,609	1,669	2,980	4,589	1,563	17,491
Mart	2,086	2,036	2,608	1,661	2,963	4,565	1,538	17,457
April	2,134	2,046	2,722	1,696	2,972	4,609	1,611	17,790
Maj	2,175	2,032	2,744	1,700	3,019	4,624	1,678	17,972
Jun	2,229	2,057	2,767	1,766	3,068	4,696	1,722	18,305
Jul	2,231	2,046	2,722	1,751	3,075	4,643	1,708	18,176
Avgust	2,232	2,086	2,777	1,774	3,086	4,661	1,720	18,336
Septembar	2,255	2,064	2,793	1,784	3,131	4,710	1,699	18,436

Broj osoba koje su korisnici penzija za osobe sa ograničenim sposobnostima (POOS) u mesecu septembru bilo je 18.436.

**Grafikon 8. Penzije osoba sa ograničenim sposobnostima, prema regionima u procentima**

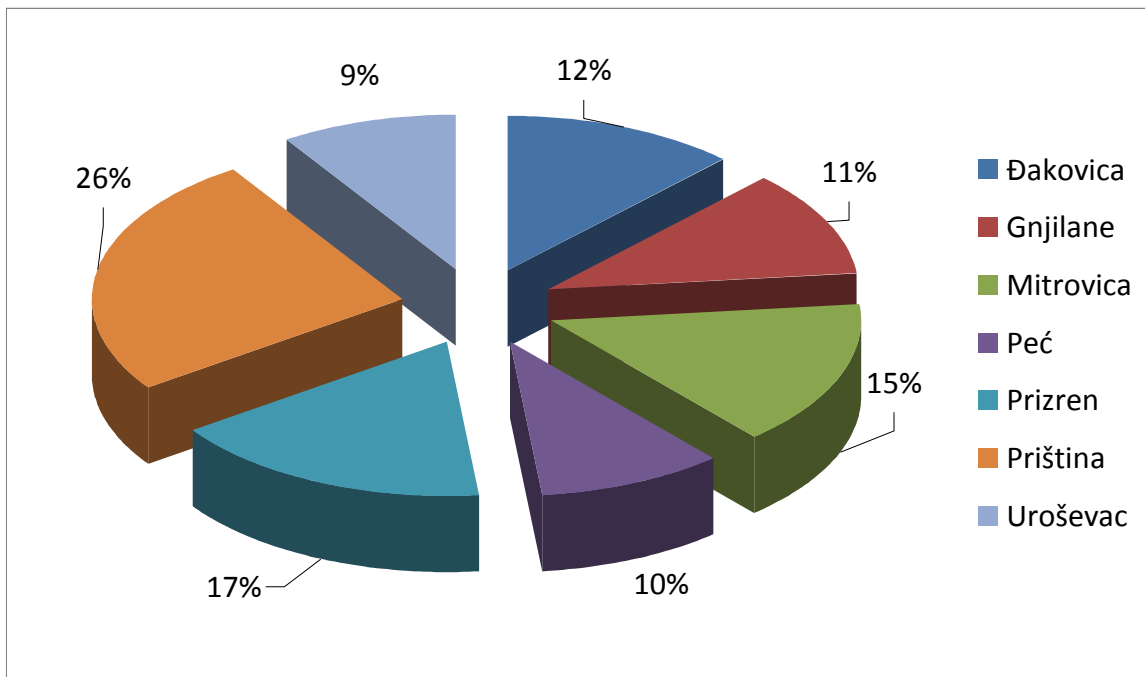

**Tabela 8. Penzije osoba sa ograničenim sposobnostima prema polu i nacionalnosti**

Meseci	Albanci	Ostali <sup>8</sup>	žene	muškarci	Uplata €
Januar	17,750	626	8,723	9,653	1,170,345.00
Februar	16,910	581	8,314	9,177	1,143,610.00
Mart	16,902	555	8,280	9,177	1,136,650.00
April	17,205	585	8,451	9,339	1,219,685.00
Maj	16,111	1,861	8,559	9,413	1,205,650.00
Jun	16,433	1,872	8,698	9,607	1,170,545.00
Jul	16,352	1,824	8,625	9,551	1,245,100.00
Avgust	16,490	1,846	8,705	9,631	1,239,875.00
Septembar	16,597	1,839	8,747	9,689	1,268,625.00

Od ukupno 18.436 osoba koje su korisnici POOS, 90% pripadaju albanskoj nacionalnosti.

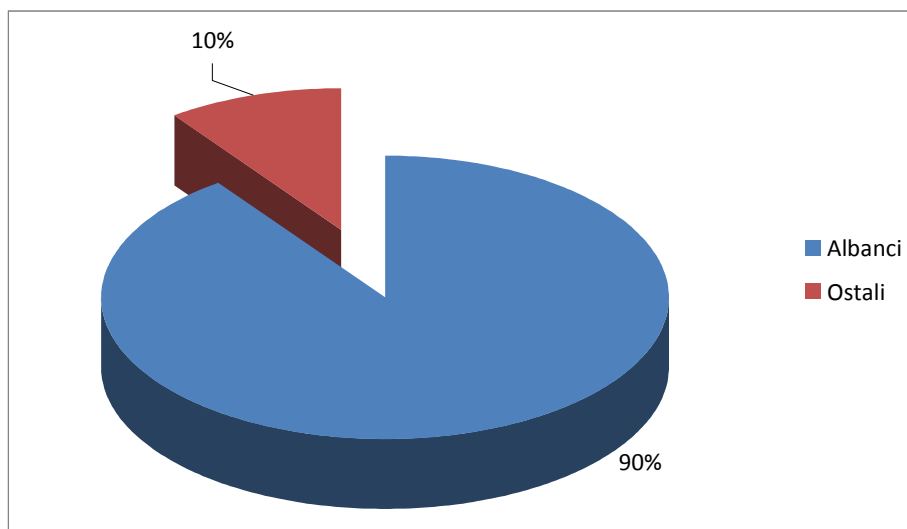
**Grafikon 9. Penzije osoba sa ograničenim sposobnostima prema nacionalnosti**

<sup>8</sup> U ostali obuhvaćen je broj srba i druge nealbanske nacionalnosti koje žive na Kosovu i koji primaju penziju za osobe sa ograničenim sposobnostima

**Tabela 9. Penzije osoba sa ograničenim sposobnostima u K3 2012 / 2013**

Meseci	Godine	
	2012	2013
Januar	17,384	18,376
Februar	17,262	17,491
Mart	17,269	17,457
April	17,288	17,790
Maj	17,477	17,972
Jun	17,414	18,305
Jul	17,570	18,176
Avgust	17,501	18,336
Septembar	17,605	18,436

U odnosu na K3 2012, broj osoba koji primaju ovu penziju u K3 2013 je pove an za 831 odnosno 4.7%.

**Grafikon 10. Broj penzija osoba sa ograničenim sposobnostima u K3 2012 / 2013**

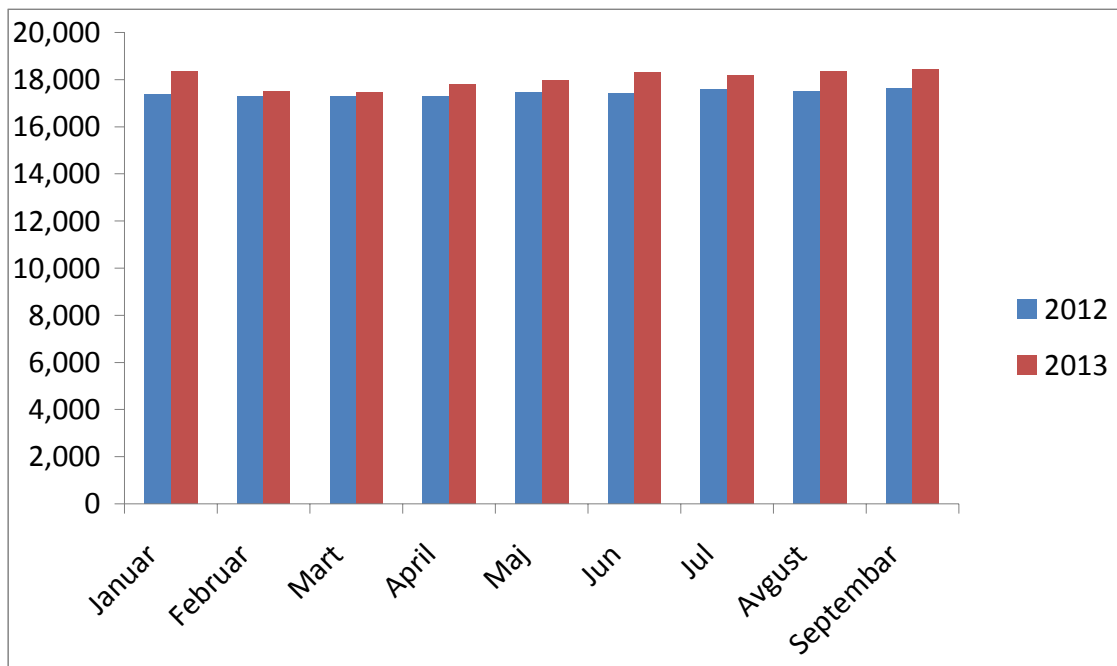

**Tabela 10. Korisnici penzija u DFDIL šemi po regionima**

M e s e c i	R e g i o n i							Ukupno
	Đakovica	Gnjilane	Mitrovica	Peć	Prizren	Priština	Uroševac	
Januar	2,475	283	2,636	1,530	1,735	3,805	785	13,249
Februar	2,321	267	2,521	1,463	1,566	3,596	742	12,476
Mart	2,421	280	2,595	1,511	1,669	3,759	785	13,020
April	2,443	281	2,610	1,517	1,706	3,787	789	13,133
Maj	2,447	284	2,617	1,516	1,722	3,791	790	13,167
Jun	2,448	284	2,614	1,517	1,722	3,796	791	13,172
Jul	2,138	259	2,469	1,362	1,468	3,520	722	11,938
Av gust	2,375	279	2,563	1,491	1,665	3,743	784	12,900
Septembar	2,401	283	2,593	1,510	1,665	3,789	793	13,034

Broj osoba koje su obuhvaćene u DFDIL šemi u septembru mesecu je 13.034.

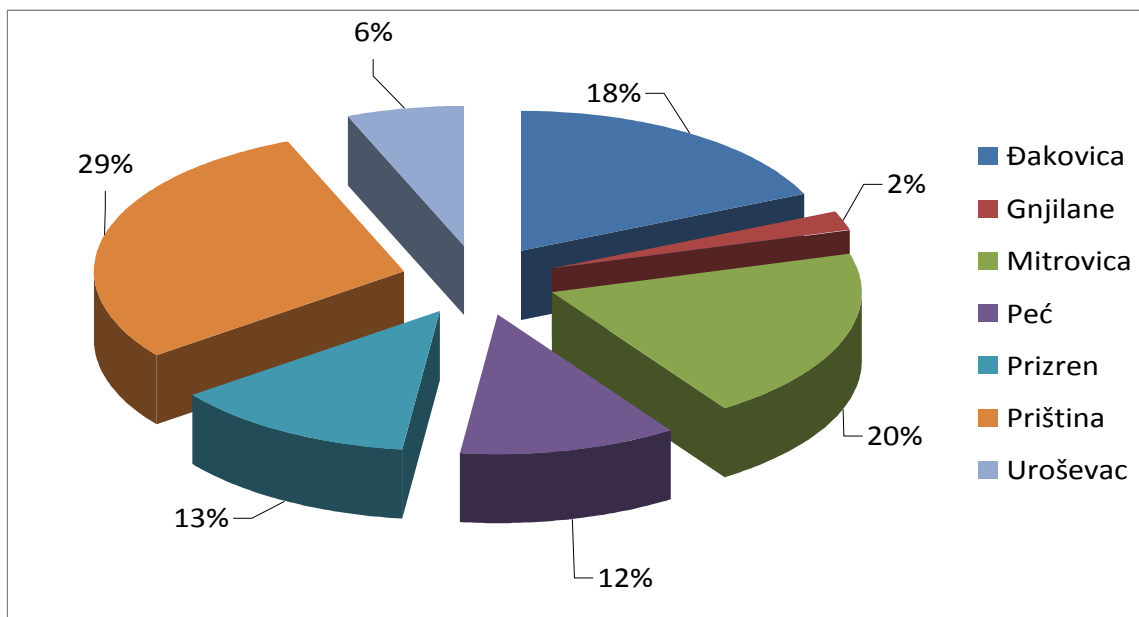
**Grafikon 11. DFDIL šema po regionima**

**Tabela 11. DFDIL šema prema starosti**

Meseci	Starost							Ukupno
	< 18	18 -25	26 - 35	36 - 45	46 - 55	56 - 65	65>	
Januar	41	251	1,146	3,109	3,161	2,675	2,866	13,249
Februar	38	238	1,070	2,958	2,986	2,535	2,651	12,476
Mart	41	257	1,123	3,073	3,115	2,639	2,772	13,020
April	41	259	1,134	3,092	3,142	2,664	2,800	13,132
Maj	41	267	1,139	3,098	3,153	2,671	2,797	13,166
Jun	41	269	1,139	3,098	3,153	2,673	2,799	13,172
Jul	41	233	1,019	2,852	2,884	2,447	2,462	11,938
Avgust	41	259	1,114	3,049	3,094	2,633	2,710	12,900
Septembar	41	268	1,131	3,081	3,119	2,651	2,743	13,034

**Tabela 12. DFDIL šema prema kategorijama**

Kategorija	Ukupno
Ratni invalidi	3,451
Porodice nestalih civila	313
Staratelji za ratne invalide	34
Civilni ratni invalidi	2,120
Porodice žrtava civila	4,846
Porodice boraca U K	1,999
Staratelji za ratne invalide	75
Porodice nestalih pripadnika UÇK-a	20
Porodice ratnih invalida nakon smrti	104
Porodice civilnih invalida nakon smrti	72
<b>Ukupno</b>	<b>13,034</b>

**Tabela 13. DFDIL šema prema nacionalnosti**

M e s e c i	Albanci		Ostali <sup>9</sup>		Ukupno
	Ž	M	Ž	M	
Januar	6,837	6,366	35	11	13,249
Februar	6,421	6,012	33	10	12,476
Mart	6,694	6,273	40	13	13,020
April	6,757	6,323	40	13	13,133
Maj	6,776	6,337	41	13	13,167
Jun	6,782	6,336	41	13	13,172
Jul	6,126	5,762	38	12	11,938
Avgust	6,634	6,212	41	13	12,900
Septembar	6,708	6,271	42	13	13,034

Od ukupno 13.034 lica koji su obuhvaćeni u DFDIL šemi, 12.979 odnosno 99.5% su albanci.

**Tabela 14. DFDIL šema prema polu i ukupno plate**

M e s e c i	Ž	M	Ukupno	Ukupno uplate u €
Januar	6,872	6,377	13,249	2,560,591.00
Februar	6,454	6,022	12,476	2,413,510.00
Mart	6,734	6,286	13,020	2,597,478.00
April	6,797	6,336	13,133	2,559,367.00
Maj	6,817	6,350	13,167	2,544,877.00
Jun	6,823	6,349	13,172	2,529,607.00
Jul	6,164	5,774	11,938	2,336,981.00
Avgust	6,675	6,225	12,900	2,664,181.00
Septembar	6,750	6,284	13,034	2,547,938.00

<sup>9</sup> U Ostali su uključeni srbi i ostale nealbanske nacionalnosti koji žive na Kosovu i korisnici su primanja prema DFDIL šemi



**Tabela 15. DFDIL šema u K3 2012 / 2013**

M e s e c i	Godine	
	2012	2013
Januar	13,138	13,249
Februar	11,309	12,476
Mart	12,873	13,020
April	13,001	13,132
Maj	13,201	13,166
Jun	13,223	13,171
Jul	11,349	11,938
Avgust	12,822	12,900
Septembar	13,113	13,034

U odnosu na K3 2012, broj osoba korisnika iz DFDIL šeme u K3 2013 je manji za 79 osoba odnosno 0.6%.

**Grafikon 12. DFDIL šema u K3 2012 / 2013**

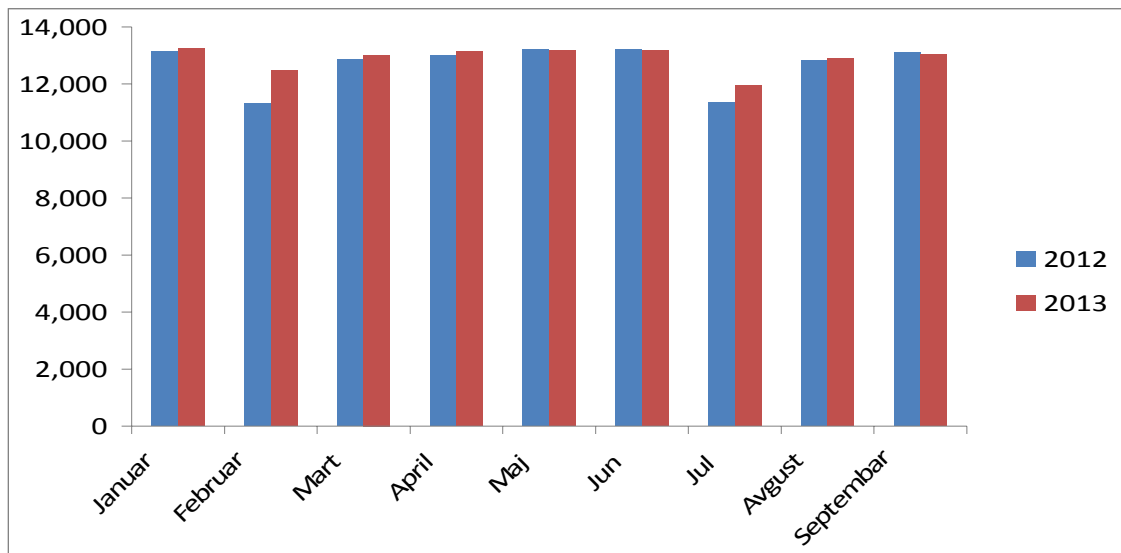

<sup>10</sup> Vredi napomenuti da broj lica koji su korisnici ove penzije varira, jer je predviđeno da na svakih šest mjeseci ljudi korisnici treba da se prijave nadležnoj službi u cilju nastavka plaćanja, inače oni će biti isključeni sa liste i ponovo će biti aktivirani kada se oni prijave, znači, ovo je razlog promene broja ratnih invalida i porodica palih boraca korisnika penzije

**Tabela 16. Domovi za stare i iznemogle osobe bez porodičnog staranja prema nacionalnosti, po polu**

Meseci	Albanci	Srbi	Ostali <sup>11</sup>	Ukupno
Januar	107	11	12	130
Februar	106	12	12	130
Mart	106	12	13	131
April	104	12	13	129
Maj	104	12	13	129
Jun	102	12	13	127
Jul	101	11	13	125
Avgust	99	11	13	123
Septembar	98	11	13	122

Od ukupnog broja starih osoba bez porodi ne brige 92 su smeštene u stara ki dom u Prištini, 14 u stara ki dom u Srbici i 16 u dom u Gurakovcu.

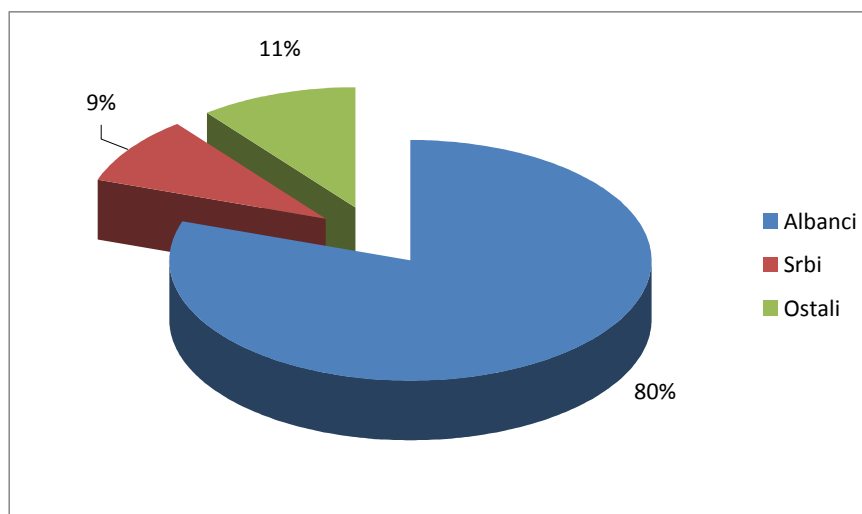
**Grafikon 13. Nacionalna struktura u procentima**

<sup>11</sup> U Ostali spadaju osobe smeštene u domove za stare i iznemogle osobe bez porodi nog staranja koje pripadaju slede ih etni kih zajednica :turci,bošnjaci,egip ani,aškalije, romi, hrvati itd.

**Tabela 17. Domovi za stare i iznemogle osobe bez porodičnog staranja prema polu**

Meseci	žene	muškarci	Ukupno
Januar	55	75	130
Februar	55	75	130
Mart	56	75	131
April	55	74	129
Maj	56	73	129
Jun	56	71	127
Jul	54	71	125
Avgust	54	69	123
Septembar	53	69	122

**Grafikon 14. Struktura po polu u procentima**

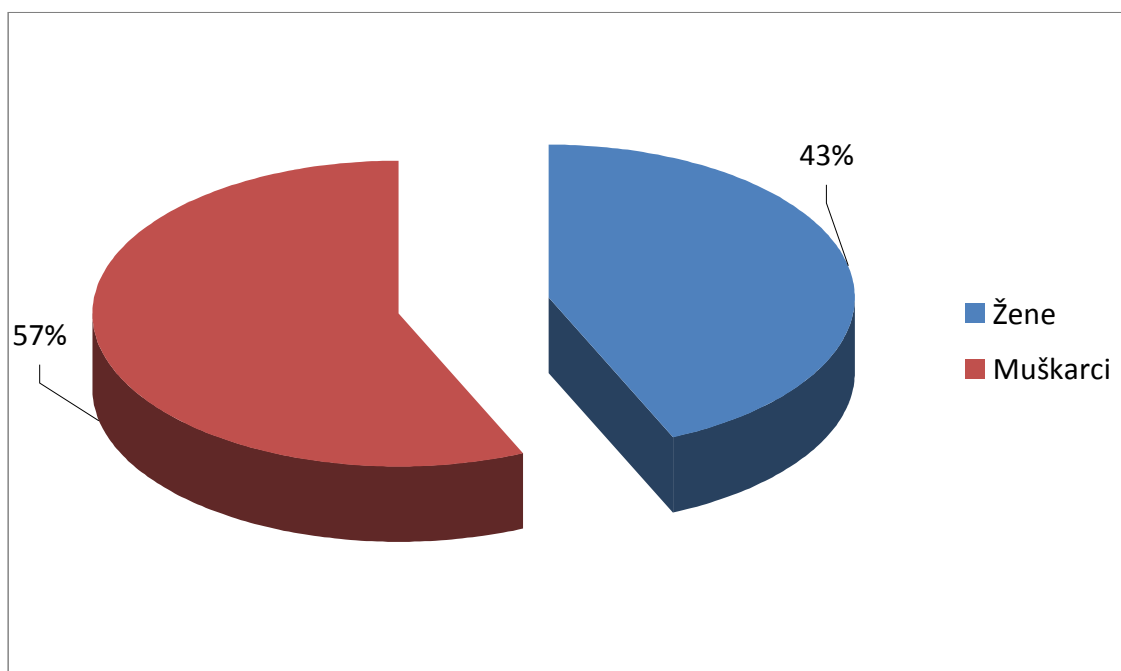

**Tabela 18. Domovi za stare i iznemogle osobe bez porodičnog staranja u K3 2012 / 2013**

M eseci	Godine	
	2012	2013
Januar	130	130
Februar	131	130
Mart	131	131
April	127	129
Maj	125	129
Jun	129	127
Jul	129	125
Avgust	128	123
Septembar	129	122

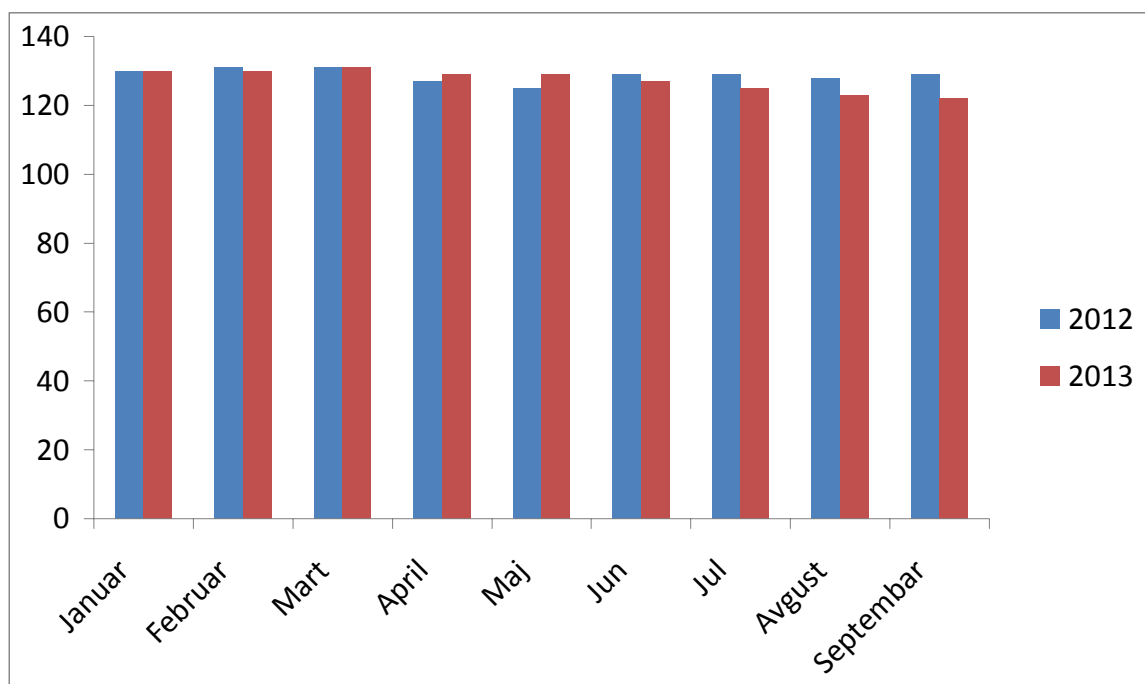
**Grafikon 15. Broj starih osoba smeštene u domu za stare i iznemogle osobe bez porodičnog staranja u K3 2012 / 2013**

**Tabela 19. Osobe smeštene u Institutu u Štimlju i u domovima zajednica prema nacionalnosti**

Meseci	Albanci	Srbi	Ostali <sup>12</sup>	Ukupno
Januar	78	28	25	131
Februar	79	28	24	131
Mart	80	29	22	131
April	83	27	23	133
Maj	84	27	23	134
Jun	84	27	24	135
Jul	85	25	24	134
Avgust	85	25	23	133
Septembar	85	25	23	133

Od ukupnog broja osoba sa mentalno ograničenim sposobnostima 62 su smeštene u ustanovi u Štimlju i 71 u domovima zajednica u Gračanici, Uroševcu, Vukitru, Kamenici, Dečanima i u dečjim prihvatilištima u Štimlju.

**Grafikon 16. Nacionalna struktura u procentima**

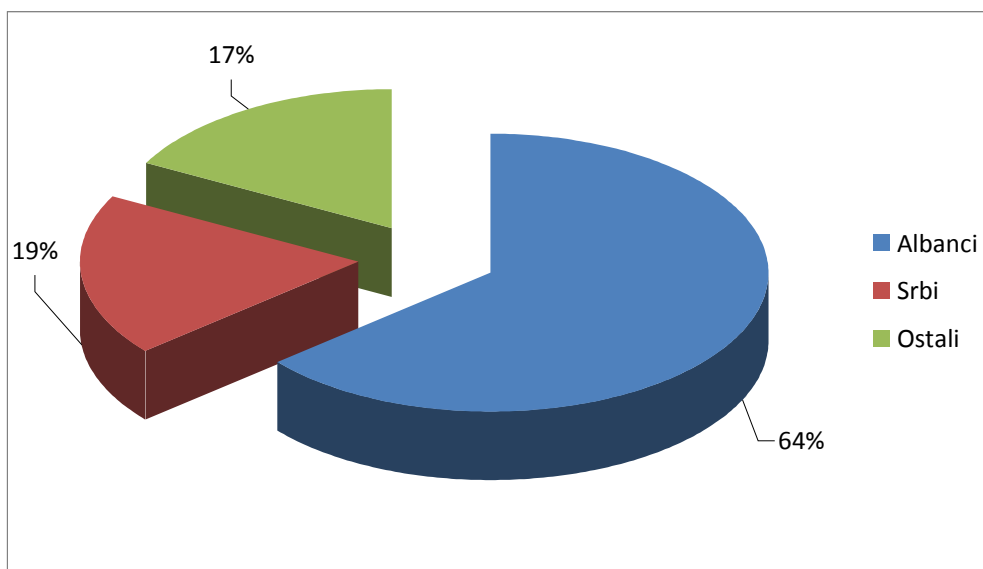

<sup>12</sup> U Ostali spadaju osobe smeštene u 7 domova za stare i iznemogle osobe bez porodičnog staranja koje pripadaju sledećih etničkih zajednica: turci, bošnjaci, egipćani, aškalije, romi, hrvati itd.

**Tabela 20. Osobe smeštene u Institutu u Štimlju i u domovima zajednica prema polu**

Meseci	žene	muškarci	Ukupno
Januar	59	72	131
Februar	59	72	131
Mart	57	74	131
April	59	74	133
Maj	59	75	134
Jun	59	75	134
Jul	59	75	134
Avgust	58	75	133
Septembar	58	75	133

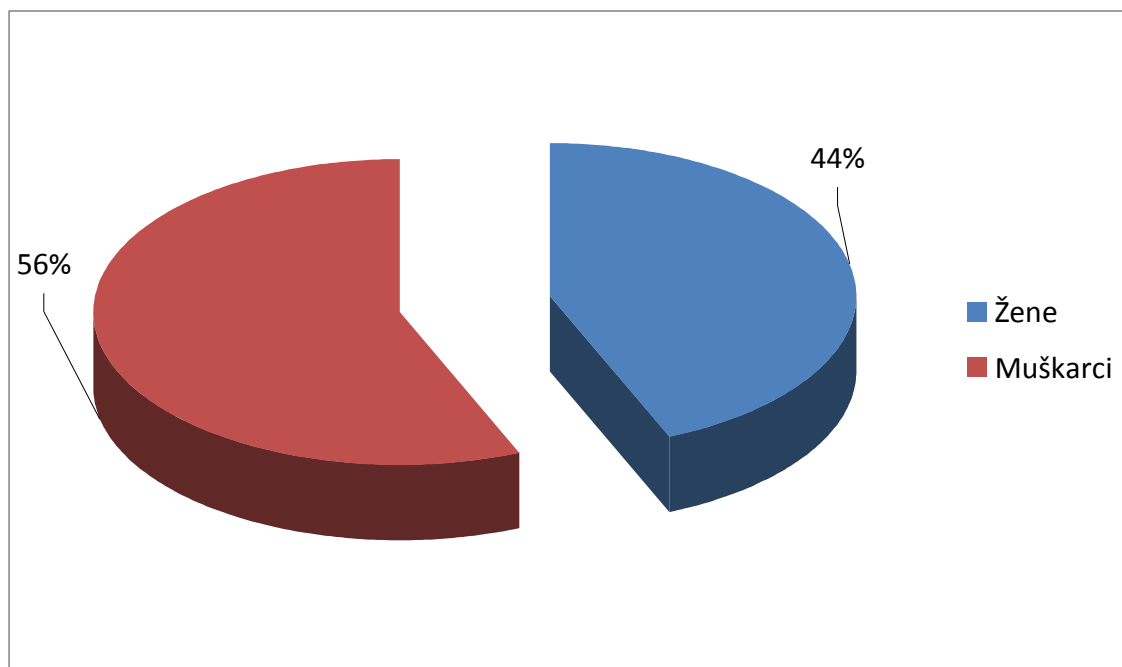
**Grafikon 17. Struktura po polu u procentima**

**Tabela 21. Osobe smeštene u Institutu u Štimlju i u domovima zajednica u K3 2012 / 2013**

Meseci	Godine	
	2012	2013
Januar	128	131
Februar	130	131
Mart	130	131
April	128	134
Maj	130	135
Jun	130	135
Jul	131	134
Avgust	131	133
Septembar	131	133

**Grafikoni 18. Broj osoba smeštene u Institutu u Štimlju i u domovima zajednica u K3 2012 / 2013**

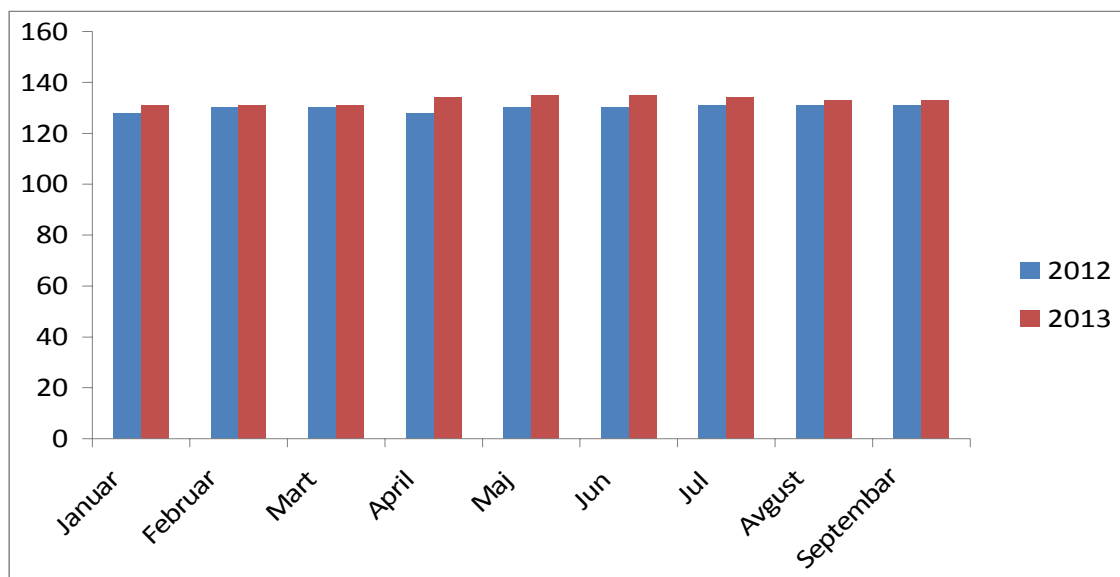

**Tabela 22. Napuštena deca po regionima**

Meseci	Regioni							Pol		Ukupno
	Đakovica	Gnjilane	Mitrovica	Peć	Prizren	Priština	Uroševac	Ž	M	
Januar	-	1	-	-	1	1	-	1	2	3
Februar	1	-	-	-	1	1	1	3	1	4
Mart	-	-	-	-	1	1		1	1	2
Svega u K1	1	1	-	-	3	3	1	5	4	9
April	-	-	1	-	-	3	-	-	4	4
Maj	1	1	-	-	-	3	1	-	6	6
Jun	-	1	-	-	1	-	2	3	1	4
Svega u K2	1	2	1	-	2	6	-	3	11	14
Jul	2	1	1	-	2	-	1	4	3	7
Avgust	-	-	-	-	2	4	-	3	3	6
Septembar	1	-	-	-	1	2	-	2	2	4
Svega u K3	3	1	1	-	5	6	1	9	8	17

U tretem kvartalu 2013 izveštavano je o 17 napuštenih deca, 52.9% deca su devojice.

**Grafikon 19. Broj napuštenih deca prema polu**

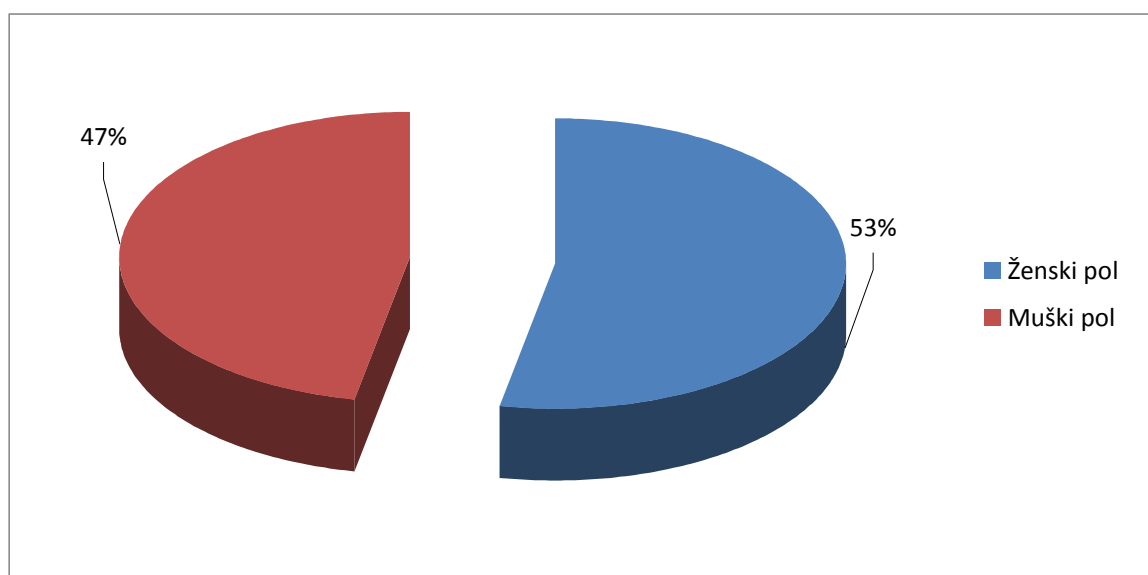



**Tabela 23. Broj napuštene dece u K3 2012 / 2013**

Meseci	Godine	
	2012	2013
Januar	3	3
Februar	5	4
Mart	4	2
Svega u K1	12	9
April	3	4
Maj	9	6
Jun	5	4
Svega u K2	17	14
Jul	5	7
Avgust	5	6
Septembar	1	4
Svega u K3	11	17

Ako upore ujem o K3 2012 pokazuje se da u K3 2013.godini broj napuštene dece je porastao za 6 ili u procentima 54.5 %.

**Grafikon 20. Broj napuštene dece u K3 2012/ 2013**

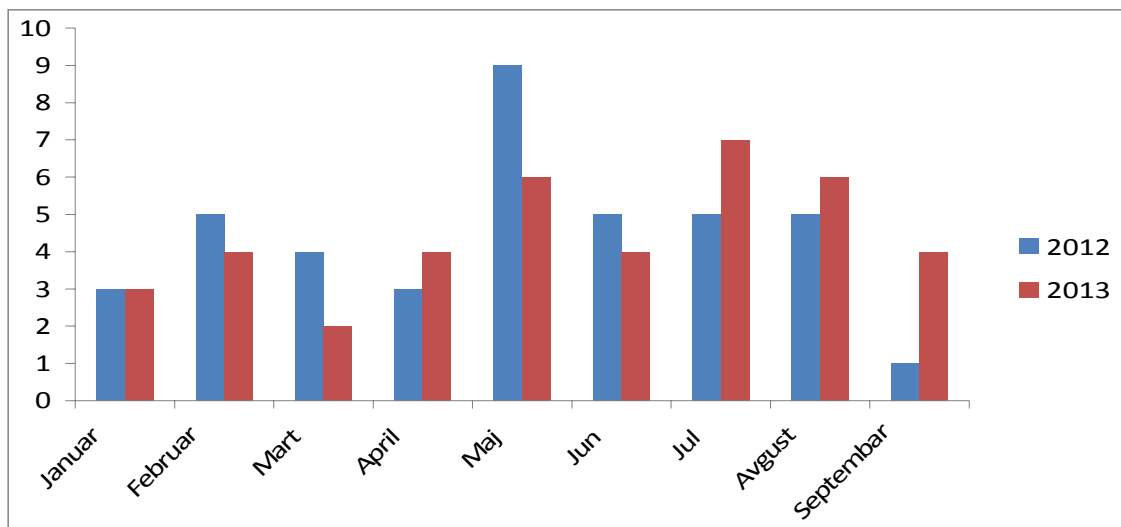

**Tabela 24. Porodice korisnice socijalne pomoći po regionima**

M e s e c i	R e g i o n							
	Đakovica	Gnjilane	Mitrovica	Peć	Prizren	Priština	Uroševac	Ukupno
Januar	2,868	2,811	7,604	3,204	3,538	7,996	3,227	31,248
Februar	2,889	2,809	7,645	3,223	3,597	7,990	3,244	31,397
Mart	2,919	2,796	7,774	3,249	3,611	8,117	3,274	31,740
April	2,935	2,805	7,695	3,265	3,630	8,143	3,260	31,733
Maj	2,933	2,773	7,703	3,261	3,606	8,153	3,274	31,703
Jun	2,915	2,772	7,695	3,269	3,580	8,068	3,281	31,580
Jul	2,886	2,714	7,681	3,261	3,524	7,937	3,183	31,186
Avgust	2,693	2,627	7,375	3,030	3,209	7,368	2,872	29,174
Septembar	2,718	2,648	7,365	3,092	3,207	7,434	2,863	29,327

Region Prištine je sa najvećim brojem korisnika socijalne pomoći.

**Grafikon 21. Broj porodica korisnice socijalne pomoći po regionima**

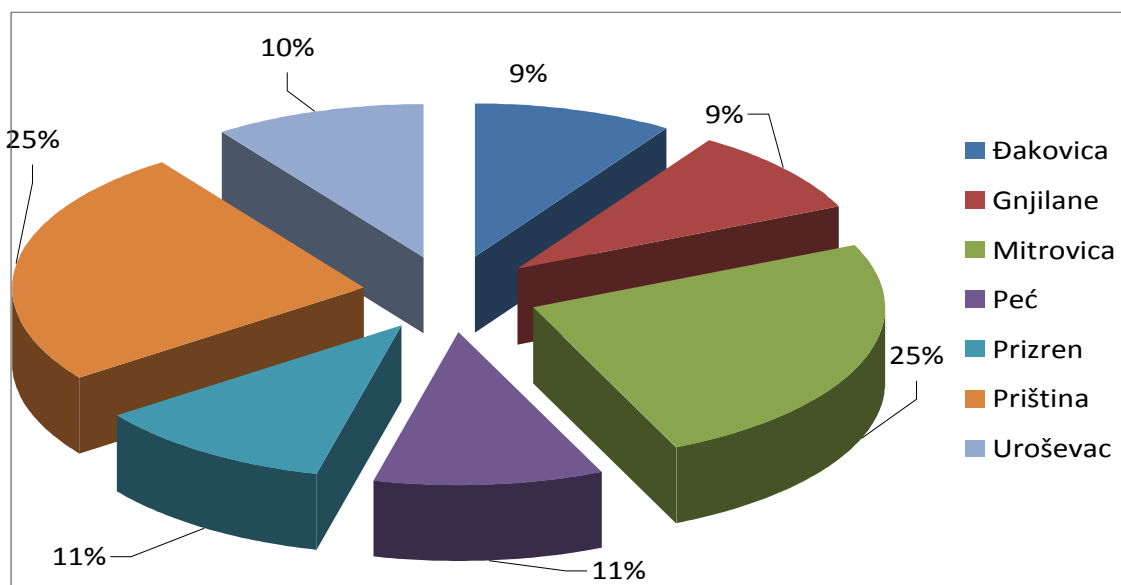

**Tabela 25. Članovi porodica korisnici socijalne pomoći prema regionima**

M e s e c i	R e g i o n i							
	Đakovica	Gnjilane	Mitrovica	Peć	Prizren	Priština	Uroševac	Ukupno
Januar	12,861	11,267	30,117	13,970	15,248	35,398	14,457	133,318
Februar	12,930	11,214	30,370	14,051	15,510	35,361	14,518	133,954
Mart	13,069	11,174	30,951	14,143	15,578	35,867	14,664	135,446
April	13,115	11,197	30,760	14,192	15,690	36,033	14,604	135,591
Maj	13,066	11,018	30,720	14,225	15,567	36,101	14,657	135,354
Jun	12,929	10,997	30,616	14,204	15,511	35,595	14,692	134,544
Jul	12,715	10,674	30,517	14,168	15,248	34,898	14,174	132,394
Avgust	11,608	10,207	28,488	12,743	13,277	31,532	12,224	120,079
Septembar	11,788	10,373	28,564	13,132	13,271	31,963	12,195	121,286

**Grafikon 22. Broj članova porodica korisnici socijalne pomoći prema regionima**

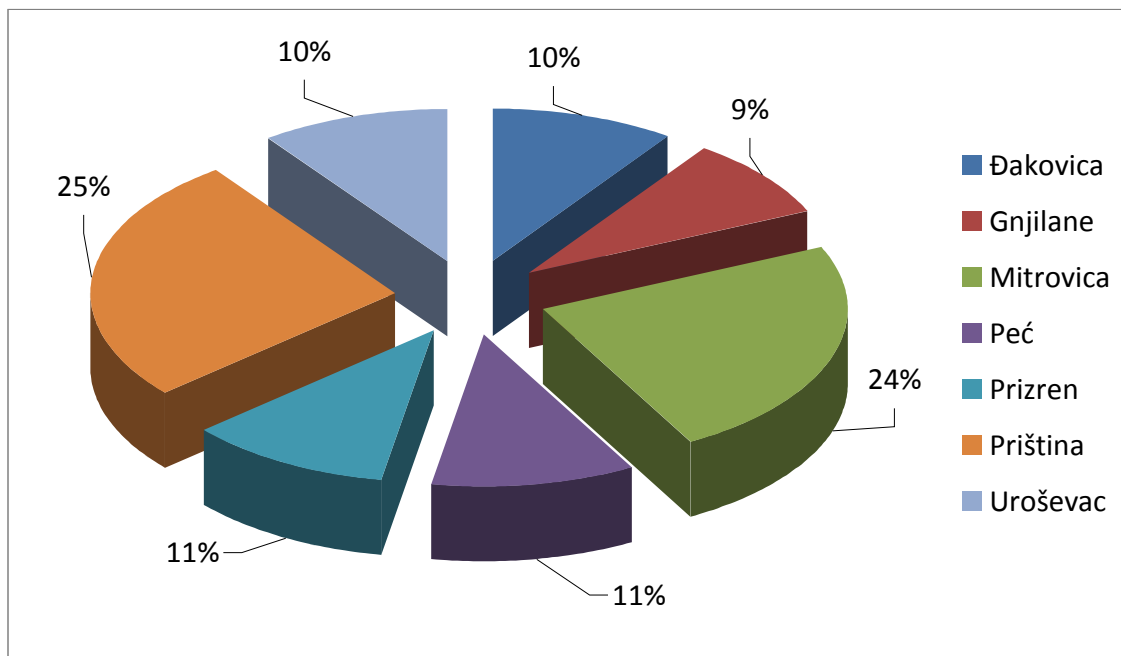

**Tabela 26. Porodice i članovi porodica koji su primili socijalnu pomoć po regionima i ukupno update****Đakovica**

Meseci	Porodice	Članovi	Iznos u €
Januar	2,868	12,861	225,385.00 €
Februar	2,889	12,930	227,660.00 €
Mart	2,919	13,069	229,130.00 €
April	2,935	13,115	226,860.00 €
Maj	2,933	13,066	228,945.00 €
Jun	2,915	12,929	227,005.00 €
Jul	2,886	12,715	219,615.00 €
Avgust	2.693	11.608	209,885.00 €
Septembar	2,718	11,788	215,530.00 €

**Gnjilane**

Meseci	Porodice	Članovi	Iznos u €
Januar	2,811	11,267	208,670.00 €
Februar	2,809	11,214	209,440.00 €
Mart	2,796	11,174	207,295.00 €
April	2,805	11,197	206,485.00 €
Maj	2,773	11,018	204,395.00 €
Jun	2,772	10,997	204,265.00 €
Jul	2,714	10,674	195,250.00 €
Avgust	2,627	10,207	191,650.00 €
Septembar	2,648	10,373	197,215.00 €

**Mitrovica**

Meseci	Porodice	Članovi	Iznos u €
Januar	7,604	30,117	552,179.00 €
Februar	7,645	30,370	560,944.00 €
Mart	7,774	30,951	564,859.00 €
April	7,695	30,760	557,074.00 €
Maj	7,703	30,720	559,310.00 €
Jun	7,695	30,616	560,616.00 €
Jul	7,681	30,517	547,384.00 €
Avgust	7,375	28,488	529,464.00 €
Septembar	7,365	28,564	535,919.00 €

**Pe**

Meseci	Porodice	Članovi	Iznos u €
Januar	3,204	13,970	247,790.00 €
Februar	3,223	14,051	249,565.00 €
Mart	3,249	14,143	250,310.00 €
April	3,265	14,192	248,930.00 €
Maj	3,261	14,225	251,120.00 €
Jun	3,269	14,204	251,460.00 €
Jul	3,261	14,168	245,125.00 €
Avgust	3,030	12,473	230,210.00 €
Septembar	3,092	13,132	241,035.00 €

**Prizren**

Meseci	Porodice	Članovi	Iznos u €
Januar	3,538	15,248	271,849.00 €
Februar	3,597	15,510	277,134.00 €
Mart	3,611	15,578	275,784.00 €
April	3,630	15,690	274,454.00 €
Maj	3,606	15,567	275,524.00 €
Jun	3,580	15,511	274,709.00 €
Jul	3,524	15,248	263,500.00 €
Avgust	3,209	13,277	241,955.00 €
Septembar	3,207	13,271	246,830.00 €

**Priština**

Meseci	Porodice	Članovi	Iznos u €
Januar	7,996	35,398	623,440.00 €
Februar	7,990	35,361	631,478.00 €
Mart	8,117	35,867	631,513.00 €
April	8,143	36,033	628,673.00 €
Maj	8,153	36,101	633,263.00 €
Jun	8,068	35,595	627,973.00 €
Jul	7,937	34,898	601,128.00 €
Avgust	7,368	31,532	565,113.00 €
Septembar	7,434	31,963	586,423.00 €

**Uroševac**

Meseci	Porodice	Članovi	Iznos u €
Januar	3,227	14,457	252,428.00 €
Februar	3,244	14,518	255,693.00 €
Mart	3,274	14,664	255,148.00 €
April	3,260	14,604	252,493.00 €
Maj	3,274	14,657	254,763.00 €
Jun	3,281	14,692	256,798.00 €
Jul	3,183	14,174	241,838.00 €
Avgust	2,872	12,224	220,363.00 €
Septembar	2,863	12,195	223,713.00 €

**Tabela 27. Broj porodica obuhvaćene u šemi socijalne pomoći prema nacionalnosti**

M e s e c i	Albanci	Srbi	Ostali <sup>13</sup>	Ukupno
Januar	24,346	3,529	3,373	31,248
Februar	24,346	3,529	3,522	31,397
Mart	24,801	3,498	3,441	31,740
April	24,860	3,426	3,447	31,733
Maj	24,816	3,435	3,452	31,703
Jun	24,658	3,488	3,434	31,580
Jul	24,363	3,458	3,365	31,186
Avgust	22,736	3,451	2,987	29,174
Septembar	22,849	3,415	3,063	29,327

Od ukupno 29.327 porodica korisnice socijalne pomoći 77.9% pripadaju albanskoj nacionalnosti.

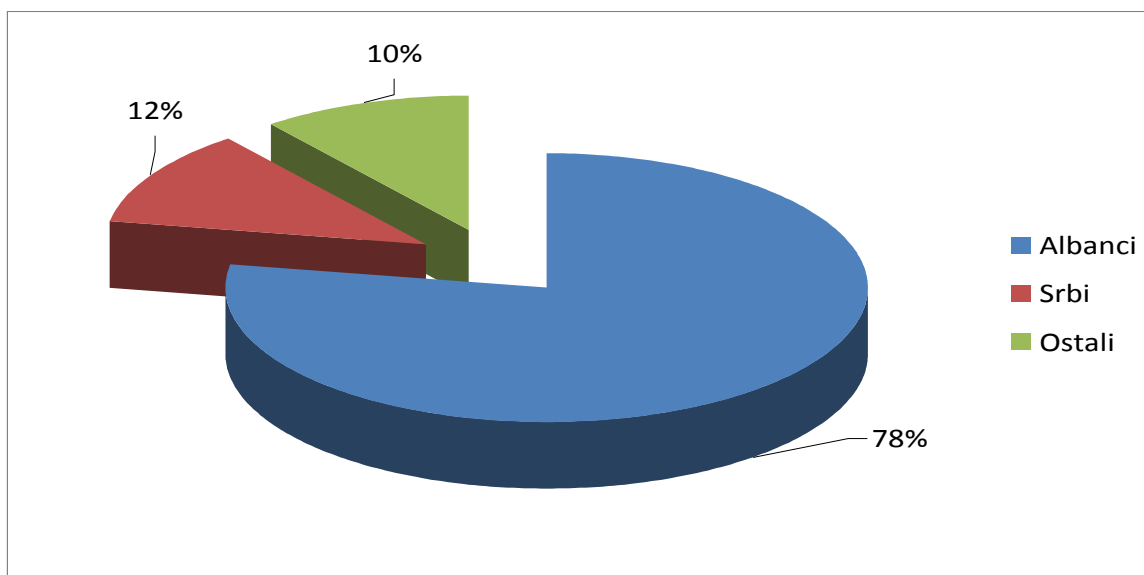
**Grafikon 23. Nacionalna struktura u procentima**

<sup>13</sup> U Ostali je uključeni broj porodica koje pripadaju sledećih etničkih zajednica: turci, bošnjaci, egipćani, aškalije, romi, hrvati itd.



**Tabela 28. Broj porodica obuhvaćene u šemi socijalne pomoći u K3 2012 / 2013**

Meseci	G o d i n e	
	2012	2013
Januar	35,159	31,248
Februar	35,435	31,397
Mart	35,180	31,740
April	35,180	31,733
Maj	35,108	31,703
Jun	33,773	31,580
Jul	33,523	31,186
Avgust	33,054	29,174
Septembar	32,864	29,327

Upore uju i sa kvartalom K3 2012, broj porodica koje su korisnice šeme socijalne pomoći u K3 2013 je manji za 3.537 ili izraženo u procentima za 10.7%.

**Grafikon 24. Porodice korisnice šeme socijalne pomoći u K3 2012 / 2013**

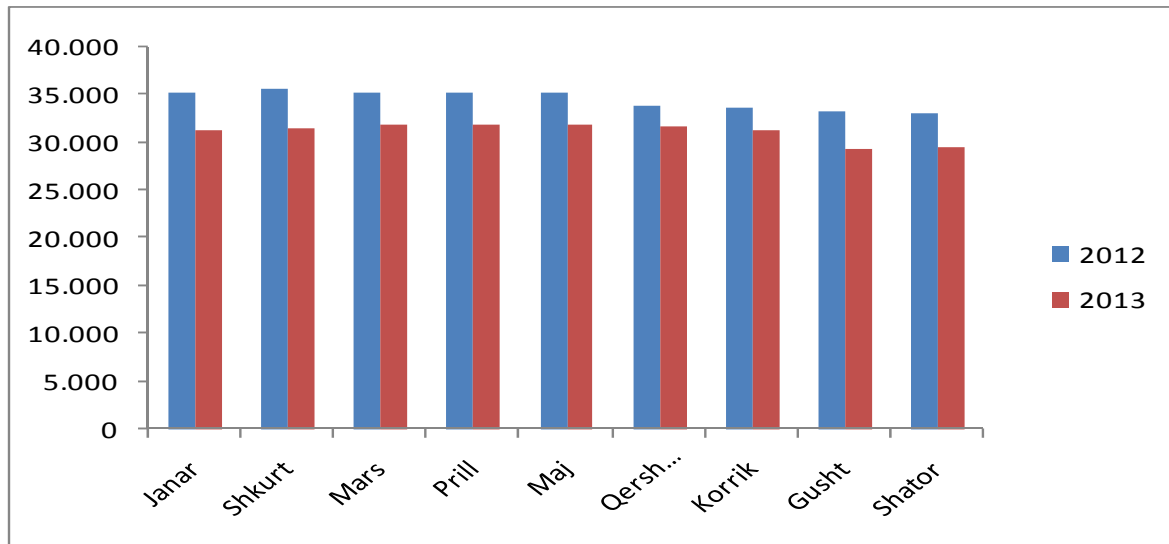

Katalogizacija u publikacija – (CIP)  
Narodna i univerzitetska biblioteka Kosova

311:364.442.2(496.51) "2013"(084.2)

Statistika socijalne zaštite : (K3 2013) / [Publikaciju su pripremili  
Bashkim Bellaqa, Naime Rexhepi]. - Priština : Agencija Statistike  
Kosova  
, 2014. - 42 str. : ilustr. ; 28 cm. - (Serija 5: Socijalne Statistike)

Pregovor / Isa Krasniqi: f. [IV]

1. Bellaqa, Bashkim 2. Rexhepi, Naime

**ISBN 978-9951-22-055-2**

# Agencija Statistike Kosova

## Kratak opis

**Agencija Statistike Kosova** je profesionalna institucija koja se bavi prikupljanjem, obradom i objavljivanjem službenih podataka statistika. Kao takav deluje od 1948.godine i prošao je kroz nekoliko istorijskih faza, strukturiran prema državnom ureenju tog vremena.

Dana 2. avgusta 1999, Agencija je nastavila svoj profesionalni rad (posle 9 godina prekida svih statističkih serija na štetu interesa Kosova), kao nezavisna institucija u okviru Ministarstva za državnu upravu. Od datum 12.12.2011 v gencije posluje u okviru Vlade sova. Kancelarija se finansira od Konsolidovanog budžeta Kosova, ali i od donatora za posebne projekte i tehni ku profesionalnu podršku.

**Agencija Statistike Kosova** deluje na osnovu Zakona br.04/L-036, koji je stupio na snagu 12.12.2011. Strateški razvojni plan 2009-2013 je na srednjorojnoj implementaciji za razvoj statističkog sistema u korelaciji sa statistikama Evropske unije (EUROSTAT-a).

**Agencija Statistike Kosova** ima slede u organizacionu strukturu: *Departmane za proizvodnju statistika (Departman za ekonomske statistike i nacionalnih računara, Departman za statistiku stanovništva, Departman poljoprivrede i životne sredine i Departman za socijalne statistike. **Departmani podrške;** Departman za metodologiju i informatiku tehnologiju, Departman za politike, planiranja, kordinacije i komunikacije, Departman popis i istraživanje i Departman administracije. **U okviru Agencije tako e je obrazovana i Kancelarija za Popis stanovništva,doma instava i stanova. **Regionalne kancelarije** su u akovici, Gnjilanu, Mitrovici, Pe i, Prizrenu, Prištini i Uroševcu.***

Broj zaposlenih i budžet još uvek su ograničeni. Zaposleni su ukupno 139 radnika, od njih 104 (74,8%) u sedištu Agencija, dok u regionalnim kancelarijama 35 (25,2%), sa kvalifikacionom strukturom: 70,5,4% sa visokom stručnom spremom prema 29,5% sa srednjom stručnom spremom. Mi imamo profesionalnu i tehničku saradnju sa svim ministarstvima Vlade Kosova, a posebno sa Ministarstvom ekonomije i finansija, Centralnom bankom Kosova, sa međunarodnim institucijama, EUROSTAT-om, Međunarodnim monetarnim fondom, Svetskom bankom, SIDA iz Švedske, DFID-om, UNFPA, UNDP, UNVEF i sa statistikama zemalja u regionu.

**Agencija Statistike Kosova** skoro u potpunosti pokriva teritoriju Republike Kosova, na osnovu strukture statističkih krugova, kao osnovna i jedina jedinica na nivou zemlje. Sva istraživanja sprovedena na terenu koriste uzorke koji pokrivaju ove popisne statističke krugove ali, i metodologiju skladu sa međunarodnim preporukama. Tokom prikupljanja statističkih podataka i izveštaja od izveštajnih jedinica angažuju se: stručnjaci, tehničari, administratori, građani mesnih kancelarija, terenski popisivači i regionalnih kancelarija.

U 2011 smo uspešno realizovali projekat Popisa stanovništva, doma instava i stanova, koji nije sproveden od 1981 godine. Rezultati dobijeni iz Popisa e imati značajnu ulogu u sastavljanju razvojne politike.

**Misija agencije;** da zadovolji potrebe korisnika sa kvalitetnim, blagovremenim i objektivnim statističkim podacima, u vremenu i prostoru, tako da korisnici imaju pouzdane osnovne redovne preglede u interesu planiranja i razvoja tokom izrade projekata na opštinskom nivou i nivou zemlje. Da podrži vladine institucije, naučne institute, i akademiju, poslovna preduzeća kao i samostalne istraživače u cilju obezbeđivanja odgovarajućih informacija donosiocima odluka i drugim korisnicima na Kosovu. U toku je priprema za popis poljoprivrede na Kosovu.

- o **Adresa:** **AGENCIJA STATISTIKE KOSOVA,**  
Ul. "Zenel Salihu", br. 4, 10000 Priština
- o **Telefon:** +381 (0) 38 200 31 104  
Izvršni direktor: +381 (0) 38 200 31 112
- o **Fax:** +381 (0) 38 235 033
- o **E-mail:** [social@rks-gov.net](mailto:social@rks-gov.net)
- o **Veb-stranica:** <http://esk.rks-gov.net/>

ISBN 978-9951-22-055-2



9 789951 220552